



# DIÁRIO OFICIAL

## PREFEITURA MUNICIPAL DE NAZARÉ - BA

QUARTA-FEIRA – 10 DE JULHO DE 2024 - ANO VI – EDIÇÃO Nº 119

Edição eletrônica disponível no site [www.pmnazare.transparenciaoficialba.com.br](http://www.pmnazare.transparenciaoficialba.com.br) e garantido sua autenticidade por certificado digital ICP-BRASIL

# PREFEITURA MUNICIPAL DE NAZARÉ PÚBLICA:

- **AVISO; EDITAL DE LICITAÇÃO/ CONCORRÊNCIA Nº 014/2024:** CONSTRUÇÃO DA 1ª ETAPA DE COBERTURA EM ESTRUTURA METÁLICA NA ARQUIBANCADA DO ESTÁDIO MUNICIPAL VIRIATO CORRÊA NA SEDE DO MUNICÍPIO.

**IMPrensa OFICIAL  
UMA GESTÃO LEGAL  
E TRANSPARENTE**

- Gestor(a): Eunice Soares Barreto Peixoto
- Praça Alexandre Bittencourt, 07 – Centro
- Tel: 75 3636-2711



# DIÁRIO OFICIAL

## PREFEITURA MUNICIPAL DE NAZARÉ - BA

QUARTA-FEIRA  
10 DE JULHO DE 2024  
ANO VI – EDIÇÃO Nº 119

Edição eletrônica disponível no site [www.pmnazare.transparenciaoficialba.com.br](http://www.pmnazare.transparenciaoficialba.com.br) e garantido sua autenticidade por certificado digital ICP-BRASIL

Prefeitura Municipal de Nazaré  
CNPJ 13.797.188/0001-92

A Agente de Contratação da PREFEITURA MUNICIPAL DE NAZARÉ, torna pública CONCORRÊNCIA Nº 014/2024 Abertura: em 26/07/2024 às 10h:30min Local Sítio: [www.https://bllcompras.com](http://www.https://bllcompras.com) Objeto: Contratação de empresa especializada, na execução de CONSTRUÇÃO DA 1ª ETAPA DE COBERTURA EM ESTRUTURA METÁLICA NA ARQUIBANCADA DO ESTÁDIO MUNICIPAL VIRIATO CORRÊA NA SEDE DO MUNICÍPIO DE NAZARÉ-BA, conforme condições, quantidades e exigências estabelecidas neste instrumento e seus anexos. O Edital encontra-se disponíveis no Portal da Transparência (<http://pmnazare.transparenciaoficialba.com.br/diariooficial> e no [www.https://bllcompras.com](http://www.https://bllcompras.com)). Informações podem ser obtidas pelo e-mail [licitanazareba@gmail.com](mailto:licitanazareba@gmail.com) ou pelo Tel. 075 3636-2711. Nazaré, 09/07/2024. Maiane Almeida Caldas Barreto. Agente de Contratação



# DIÁRIO OFICIAL

## PREFEITURA MUNICIPAL DE NAZARÉ - BA

### EDITAL DE LICITAÇÃO

#### CONCORRENCIA PUBLICA ELETRONICA Nº 014/2024

<b>I. REGENCIA LEGAL</b> Lei Federal nº 14.133/2021, Lei Complementar nº 123, de 14/12/2006 e alterações posteriores.											
<b>II. ORGAOS INTERESSADOS/ORGÃO FISCALIZADOR</b> Secretaria Municipal de Infraestrutura.											
<b>III. MODALIDADE</b> Concorrência Pública nº 014/2024	<b>IV. PROCESSO ADMINISTRATIVO</b> Nº 0944/2024 de 22 de maio de 2024										
<b>V. TIPO DE LICITAÇÃO e REGIME DE EXECUÇÃO</b> Menor Preço / Empreitada por Preço Global	<b>VI. MODO DISPUTA/</b> ( ) Aberto ( X ) Aberto e Fechado ( ) Fechado e Aberto]										
<b>VII. INVERSÃO DE FASE</b> ( ) SIM ( X ) NÃO	<b>VIII. ORÇAMENTO SIGILOSO</b> ( ) SIM ( X ) NÃO										
<b>IX. CRITÉRIO DE ADJUDICAÇÃO</b> Menor Preço Global	<b>X. VALOR DO EDITAL</b> Gratuito										
<b>XI. OBJETO</b> Constitui objeto desta licitação a Contratação de empresa especializada, na execução de <b>CONSTRUÇÃO DA 1ª ETAPA DE COBERTURA EM ESTRUTURA METÁLICA NA ARQUIBANCADA DO ESTÁDIO MUNICIPAL VIRIATO CORRÊA NA SEDE DO MUNICÍPIO DE NAZARÉ-BA</b> , conforme condições, quantidades e exigências estabelecidas neste instrumento e seus anexos.											
<b>XII. DATA, HORARIO E LOCAL PARA RECEBIMENTO DAS PROPOSTAS E DOCUMENTOS RELATIVOS A Habilitação</b> <b>INÍCIO RECEBIMENTO DAS PROPOSTAS</b> DATA: 11/07/2024 HORÁRIO: 17h00min (Horário de Brasília/DF) <b>FIM RECEBIMENTO DAS PROPOSTAS</b> DATA: 26/07/2024, HORÁRIO: 10h30min (Horário de Brasília/DF) <b>INÍCIO DA DISPUTA</b> Data 26/07/2024, Horário: 11h00min (Horário de Brasília/DF) <b>ENDEREÇO ELETRÔNICO:</b> <a href="https://bllcompras.com">www.https://bllcompras.com</a> <b>Local para Pesquisa do Edital e Anexos:</b> <a href="http://pmnazare.transparenciaoficialba.com.br/diariooficial">http://pmnazare.transparenciaoficialba.com.br/diariooficial</a> (Acesso à Informação) <a href="https://pncp.gov.br">https://pncp.gov.br</a>											
<b>XIII. DOTAÇÃO ORÇAMENTÁRIA</b> <table border="1"><thead><tr><th colspan="2">RECURSOS ORÇAMENTÁRIOS</th></tr></thead><tbody><tr><td>Órgão/ Unidade:</td><td>20901</td></tr><tr><td>Atividade:</td><td>1109</td></tr><tr><td>Elemento de Despesa:</td><td>44905100</td></tr><tr><td>Fonte:</td><td>500.0000/7080000</td></tr></tbody></table>		RECURSOS ORÇAMENTÁRIOS		Órgão/ Unidade:	20901	Atividade:	1109	Elemento de Despesa:	44905100	Fonte:	500.0000/7080000
RECURSOS ORÇAMENTÁRIOS											
Órgão/ Unidade:	20901										
Atividade:	1109										
Elemento de Despesa:	44905100										
Fonte:	500.0000/7080000										
<b>XIV. PRAZO DE VIGENCIA DO CONTRATO</b> 12 (doze) meses	<b>XV. VALOR ESTIMADO DA CONTRATAÇÃO</b> R\$ 582.720,59 ( quinhentos e oitenta e dois mil setecentos e vinte reais e cinquenta e nove centavos).										
<b>XVI. LOCAL, HORARIO E MEIO DE COMUNICAÇÃO PARA ESCLARECIMENTOS SOBRE ESTE EDITAL</b> As informações e esclarecimentos necessários ao perfeito conhecimento do objeto desta licitação serão prestados pela Agente de Contratação e sua equipe de apoio até 03 (três) dias úteis antes da data marcada para abertura da sessão através do <a href="https://bllcompras.com">www.https://bllcompras.com</a> ou pelo e-mail: <a href="mailto:licitanazareba@gmail.com">licitanazareba@gmail.com</a>											
<b>AGENTE DE CONTRATAÇÃO</b>  Maiane Almeida Caldas Barreto DECRETO Nº 005, publicado no Diário Oficial do Município em DE 09 DE JANEIRO DE 2024											



# DIÁRIO OFICIAL

## PREFEITURA MUNICIPAL DE NAZARÉ - BA

### CONCORRENCIA PUBLICA ELETRONICA N° 014/2024

A Agente de Contratação designada pelo Decreto n° 005/2024, leva ao conhecimento dos interessados que, na forma da Lei n° 14.133, de 01 de abril de 2021, realizara licitação na modalidade de Concorrência Pública Eletrônica, do tipo "Menor Preço Global", sob o regime de empreitada por Preço global, para a execução de obras/serviços, descritos neste instrumento de projeto básico mediante as condições estabelecidas neste Edital e em seus Anexos.

1. A solicitação de esclarecimento de dúvidas a respeito de condições deste Edital e de outros assuntos relacionados a presente licitação deverá ser efetuada pelas empresas interessadas em participar do certame até o 3° (terceiro) dia útil que anteceder a data de abertura da sessão Pública, estabelecida no preâmbulo deste Instrumento convocatório através do [www.https://bllcompras.com](https://bllcompras.com) ou pelo e-mail: [licitanazareba@gmail.com](mailto:licitanazareba@gmail.com)

2.0 esclarecimento de dúvidas a respeito de condições deste Edital e de outros assuntos relacionados a presente licitação serão divulgados mediante publicação na *web*, no endereço: [www.https://bllcompras.com](https://bllcompras.com) <https://http://pmnazare.transparenciaoficialba.com.br/diarioficial> cabendo as licitantes o ônus de acessá-los para a obtenção das informações prestadas pela Agente de Contratação.

#### 1. DESCRIÇÃO DO OBJETO

1.1. A presente licitação tem como objeto Contratação de empresa especializada, na execução de **CONSTRUÇÃO DA 1ª ETAPA DE COBERTURA EM ESTRUTURA METÁLICA NA ARQUIBANCADA DO ESTÁDIO MUNICIPAL VIRIATO CORRÊA NA SEDE DO MUNICÍPIO DE NAZARÉ-BA**, conforme condições, quantidades e exigências estabelecidas neste instrumento e seus anexos, através do menor Preço global, empreitada por Preço global, conforme descrito no Anexo II - Memorial Descritivo e Especificações Técnicas deste Edital.

1.2. Consideram-se como obra constantes nas Especificações Técnicas - Anexo II, parte integrante deste Edital.

a) O local das referidas obras/serviços situa-se no Município: execução de **ESTÁDIO MUNICIPAL VIRIATO CORRÊA NA SEDE DO MUNICÍPIO DE NAZARÉ-BA**.

#### 2. DO CREDENCIAMENTO

2.1.0 Credenciamento e o nível básico do registro cadastral no [www.https://bllcompras.com](https://bllcompras.com) que permite a PARTICIPAÇÃO dos interessados na modalidade LICITATORIA CONCORRENCIA, em sua FORMA ELETRONICA.

2.2.0 cadastro deverá ser feito no site [www.https://bllcompras.com](https://bllcompras.com);

2.3.0 credenciamento junto ao provedor do sistema implica a responsabilidade do licitante ou de seu representante legal e a presunção de sua capacidade técnica para realização das transações inerentes a esta



# DIÁRIO OFICIAL

## PREFEITURA MUNICIPAL DE NAZARÉ - BA

licitação.

2.4.0 Licitante responsabilizar-se exclusiva e formalmente pelas transações efetuadas em seu nome, assume como fumes e verdadeiras suas propostas e seus lances, inclusive os atos praticados diretamente ou por seu representante, excluída a responsabilidade do provedor do sistema ou do órgão ou entidade promotora da licitação por eventuais danos decorrentes de uso indevido das credenciais de acesso, ainda que por terceiros.

2.5. E de responsabilidade do cadastrado conferir a exatidão dos seus dados cadastrais no [www.https://bllcompras.com](https://bllcompras.com) e mantê-los atualizados junto aos órgãos responsáveis pela informação, devendo proceder, imediatamente, a correção ou a alteração dos registros logo identifique incorreção ou aqueles se tornem desatualizados.

2.6. A não observância do disposto no subitem anterior poderá ensejar desclassificação no momento da habilitação.

### 3. DA PARTICIPAÇÃO NA LICITAÇÃO

3.1. Poderão participar desta Concorrência interessados cujo ramo de atividade seja compatível com o objeto desta licitação, e que estejam com Credenciamento regular no [www.https://bllcompras.com](https://bllcompras.com).

3.2. Será concedido tratamento favorecido para as microempresas e empresas de pequeno porte, para as sociedades cooperativas mencionadas no artigo 34 da Lei nº 11.488/2007, para o microempreendedor individual- MEI, nos limites previstos da Lei Complementar nº 123/2006 e no artigo 4º da Lei nº 14.133/2021.

3.3. Não poderão participar desta licitação os interessados:

3.3.1. Proibidos de participar de licitações e celebrar contratos administrativos, na forma da legislação vigente;

3.3.2. Que não atendam as condições deste Edital e seu(s) anexo(s);

3.3.3. Estrangeiros que não tenham representação legal no Brasil com poderes expressos para receber citação e responder administrativa ou judicialmente;

3.3.4. Que se enquadrem nas vedações previstas nos artigos 9º e 14 da Lei nº 14.133/2021;

3.3.5. Que estejam sob falência, concurso de credores, ou em processo de dissolução ou liquidação;

3.3.5. Organizações da Sociedade Civil de Interesse Público - OSCIP, atuando nessas condições (Acórdão nº 746/2014-TCU-Plenário).

3.3.6. Cooperativas tendo em vista que a gestão operacional do serviço não pode ser executada de forma compartilhada ou em rodízio, pelos próprios cooperados.

3.4. A pessoa jurídica poderá participar da licitação em consórcio, observadas as regras do art. 15 da Lei nº 14.133/2021.

3.5. Como condições para participação na concorrência, a licitante assinalará "sim" ou "não" em campo



# DIÁRIO OFICIAL

## PREFEITURA MUNICIPAL DE NAZARÉ - BA

próprio do sistema eletrônico, relativo as seguintes declarações:

- 3.5.1. Que cumpre os requisitos estabelecidos no artigo 3º da Lei Complementar nº 123/2006, estando apta a usufruir do tratamento favorecido estabelecido em seus arts. 42 a 49 e que não celebrou contratos com a Administração Pública cujos valores extrapolam a receita bruta máxima admitida para fins de enquadramento como empresa de pequeno porte;
- 3.5.2. Nos itens exclusivos para participação de microempresas e empresas de pequeno porte, a assinalação do campo "não" impedirá o prosseguimento no certame;
- 3.5.3. Nos itens em que a participação não for exclusiva para microempresas e empresas de pequeno porte, a assinalação do campo "não" apenas produzirá o efeito de o licitante não ter direito ao tratamento favorecido previsto na Lei Complementar nº 123/2006, mesmo que microempresa, empresa de pequeno porte.
- 3.5.4. Que esta ciente e concorda com as condições contidas no Edital e seus anexos;
- 3.5.5. Que cumpre os requisitos para a habilitação definidos no Edital e que a proposta apresentada esta em conformidade com as exigências editalícias;
- 3.5.6. Que inexistem fatos impeditivos para sua habilitação no certame, ciente da obrigatoriedade de declarar ocorrências posteriores;
- 3.5.7. Que não emprega menor de 18 anos em trabalho noturno, perigoso ou insalubre e não emprega menor de 16 anos, salvo menor, a partir de 14 anos, na condições de aprendiz, nos termos do artigo 7º, XXXIII, da Constituição Federal de 1998;
- 3.5.8. Que a proposta foi elaborada de forma independente;
- 3.5.9. Que não possui, em sua cadeia produtiva, empregados executando trabalho degradante ou forçado, observando o disposto nos incisos III e IV do art. 1º e no inciso III do art. 5º da Constituição Federal;
- 3.5.10. Que cumpre com a reserva de cargos prevista em lei para pessoa com deficiência ou para reabilitado da Previdência Social e que atenda as regras de acessibilidade previstas na legislação, conforme disposto no art. 93 da Lei nº 8.213/1991.

3.6. A declaração falsa relativa ao cumprimento de qualquer condições sujeitara o licitante as sanções previstas em lei e neste Edital.

3.7. É vedado a participação para aquele que mantenha vínculo de natureza técnica, comercial, econômica, financeira, trabalhista ou civil com dirigente do órgão ou entidade contratante ou com agente público que desempenhe função na licitação ou atue na fiscalização ou na gestão do contrato, ou que deles seja cônjuge, companheiro ou parente em linha reta, colateral ou por afinidade, até o terceiro grau.

#### 4. DO PROCEDIMENTO

##### 4.1. DA PROPOSTA E DOS DOCUMENTOS DE HABILITAÇÃO

4.1.1. Após a divulgação do Edital no endereço eletrônico [www.bllcompras.com](http://www.bllcompras.com) e até a data e hora marcadas para abertura da sessão, os licitantes deverão encaminhar proposta com a descrição do objeto ofertado e preço e os documentos de habilitação, exclusivamente por meio do sistema eletrônico no endereço acima, quando, então, encerrar-se-á automaticamente a fase de recebimento de propostas.



# DIÁRIO OFICIAL

## PREFEITURA MUNICIPAL DE NAZARÉ - BA

---

4.1.2. A licitante devera elaborar a sua proposta com base no edital e seus anexos, sendo de sua exdusiva responsabilidade o levantamento de custos necessarios para o cumprimento total das obrigações necessarias para a execução do objeto desta licitação.

4.1.3. Ate o horario final de recebimento das propostas, os licitantes poderao retirar ou substituir as propostas apresentadas.

4.1.4. O licitante devera enviar sua proposta, no idioma oficial do Brasil.

4.1.5. Todas as especificações do objeto contidas na proposta vinculam a Contratada e, havendo divergencia entre as condições da proposta e as dausulas deste Edital, incluindo seus anexos, prevalecerao as ultimas.

4.1.6. Nos valores propostos estarao inclusos todos os custos operacionais, encargos previdenciarios, trabalhistas, tributarios, comerciais e quaisquer outros que incidam direta ou indiretamente na contrataçāo.

4.1.7. O prazo de validade da proposta nao sera inferior a 60 (sessenta) dias, a contar da data de sua apresentaçāo.

4.1.8 O licitante, ao enviar sua proposta, devera preencher, em campo próprio do sistema eletronico, as seguintes Declarações online:

4.1.8.1. Declaraçāo de que cumpre os requisitos estabelecidos no artigo 3º da Lei Complementar nº 123, de 2006, estando apta a usufruir do tratamento favorecido estabelecido em seus arts. 42 a 49, quando for o caso;

4.1.8.1.1. A indicaçāo do campo "nao" apenas produzira o efeito de a licitante nao ter direito ao tratamento favorecido previsto na Lei Complementar nº 123, de 2006, mesmo que seja qualificada como microempresa ou empresa de pequeno porte;

4.1.9. Dedaraçāo de que cumpre plenamente os requisitos de habilitaçāo e que sua proposta esta em conformidade com as exigencias do Edital.

4.1.10. As declarações exigidas neste edital e nao disponibilizadas diretamente no sistema deverao ser confeccionadas e enviadas juntamente com a proposta de Preços e/ ou com os documentos de habilitaçāo.

4.1.11. Declarações falsas, relativas ao cumprimento dos requisitos de habilitaçāo e proposta, sujeitarao aa licitante as sanções previstas no art. 156 da Lei 14.133/2021, constantes tam.hem neste edital.

### **4.2. DA ABERTURA DA SESSAO PUBLICA**



# DIÁRIO OFICIAL

## PREFEITURA MUNICIPAL DE NAZARÉ - BA

4.2.1. A abertura da sessão Pública desta Concorrência Pública, conduzida pela Agente de Contratação, ocorrerá na data e na hora indicadas no preâmbulo deste Edital, no site [www.https://bllcompras.com](https://bllcompras.com).

4.2.2. Durante a sessão Pública, a comunicação entre a Agente de Contratação e as licitantes ocorrerá exclusivamente mediante troca de mensagens, em campo próprio do sistema eletrônico.

4.2.3. Cabe a licitante acompanhar as operações no sistema eletrônico durante a sessão Pública da Concorrência Pública, ficando responsável pelo ônus decorrente da perda de negócios diante da inobservância de qualquer mensagem emitida pelo sistema ou de sua desconexão.

### 4.3. DA REABERTURA DA SESSÃO PÚBLICA

A sessão Pública poderá ser reaberta:

4.3.1. Quando o licitante detentor do lance mais vantajoso for inabilitado, não assinar o contrato ou não retirar o instrumento equivalente, ou, ainda, quando houver erro na aceitação do preço; e

4.3.2. Nas hipóteses de provimento de recurso que leve à anulação de atos anteriores à realização da sessão Pública precedente ou em que seja anulada a própria sessão Pública.

4.3.3. Todos os licitantes remanescentes deverão ser convocados para acompanhar a sessão reaberta.

4.3.4.0 licitante subsequente, sendo respeitada a ordem de classificação, e observadas as regras de desempate da Sessão "DAS REGRAS GERAIS DE DESEMPATE", será convocado tendo por base o próprio preço que ofereceu na sessão de lances;

4.3.5.0 direito de preferência previsto na Sessão "DO DIREITO DE PREFERÊNCIA DAS MICROEMPRESAS, EMPRESAS DE PEQUENO PORTE E EQUIPARADOS" deverá ser recalculado levando-se em consideração o lance apresentado pelo licitante subsequente;

4.3.6. Existindo ME/EPP ou equiparado dentro do novo critério de preferência, prosseguir-se-á, normalmente, nos termos da Sessão "DO DIREITO DE PREFERÊNCIA DAS MICROEMPRESAS, EMPRESAS DE PEQUENO PORTE E EQUIPARADOS";

4.3.7. Finalizado o procedimento previsto na Sessão "DO DIREITO DE PREFERÊNCIA DAS MICROEMPRESAS, EMPRESAS DE PEQUENO PORTE E EQUIPARADOS", ou inexistindo direito de preferência de ME/EPP ou equiparado, será realizada a negociação prevista na Sessão "DA NEGOCIAÇÃO"

4.3.8. As MEs e EPP só se beneficiarão dos privilégios da LC 123 se a soma dos contratos eventualmente firmados com a Administração Pública no ano-calendário da licitação não ultrapassar o valor máximo de enquadramento da empresa de pequeno porte, devendo ser apresentada declaração nesse sentido, em conformidade com o modelo anexo.





# DIÁRIO OFICIAL

## PREFEITURA MUNICIPAL DE NAZARÉ - BA

---

4.3.9. Dedarado o vencedor, o procedimento devera ser registrado em ata e abrir-se-a novo prazo recursal, nos termos da Sessão "DOS RECURSOS", prosseguindo-se, normalmente, com as demais fases previstas neste Edital.

4.3.10. A convocação podera ser por meio do "chat" ou e-mail de acordo com a fase do procedimento licitatório.

4.3.11. A convocação feita pore-mail dar-se-a de acordo com os dados contidos no Cadastro de Fornecedores, sendo da responsabilidade do licitante manter seus dados cadastrais atuahzados.

#### 4.4. DA CLASSIFICAÇÃO DAS PROPOSTAS

4.4.1. Aberta a sessao, a Agente de Contratação verificara as propostas apresentadas e desdassificara aquelas que nao estejam em conformidade com os requisitos estabelecidos no edital.

4.4.2. A desclassificação de proposta sera sempre fundamentada e registrada no sistema, com acompanhamento em tempo real por todos os participantes.

4.4.3. O sistema ordenara, automaticamente, as propostas dassificadas pela Agente de Contratação, sendo que somente estas participarao da fase de lance.

#### 4.5. DA FORMULAÇÃO DE LANCES

4.5.1. Aberta a etapa competitiva, os licitantes com propostas dassificadas poderao encaminhar lances exdusivamente por meio do sistema eletronico, sendo imediatamente informados do recebimento e respectivo horario de registro e valor.

4.5.2. Os licitantes poderao oferecer lances sucessivos, nao sendo aceitos dois ou mais lances de mesmo valor, prevalecendo aquele que for recebido e registrado em primeiro lugar pelo sistema.

4.5.3.0 licitante somente podera oferecer valor inferior ou maim percentual de desconto ao ultimo lance por ele ofertado e registrado pelo sistema, observado, quando houver, o intervalo minimo de diferern;a de valores ou de percentuais entre os lances, que incidira tanto em relação aoslances intermediarios quanto em relação ao lance que cobrir a melhor oferta.

4.5.4. Durante o transcurso da sessao, os licitantes serão informados, em tempo real, do valor do menor lance registrado, vedada a identifica\ao do ofertante.

4.5.5. Os lances apresentados serão de exclusiva e total responsabilidade do licitante, nao lhe cabendo o direito de pleitear qualquer alteração.

#### 4.6. DO MODO DE DISPUTA

4.6.1. Sera adotado para o envio de lances na Concorrenca Pública Eletronica o modo de disputa



# DIÁRIO OFICIAL

## PREFEITURA MUNICIPAL DE NAZARÉ - BA

**aberto e fechado**, em que os licitantes apresentaram lances Públicos e sucessivos, com lance final e fechado, a etapa de envio de lances da sessão Pública terá duração de **quinze minutos**.

4.6.2. Encerrado o prazo previsto no caput, o sistema encaminhará o aviso de fechamento iminente dos lances e, transcorrido o período de até dez minutos, aleatoriamente determinado, a recepção de lances será automaticamente encerrada.

4.6.3. Encerrado o prazo de dez minutos, o sistema abrirá a oportunidade para que o autor da oferta de valor mais baixo e os autores das ofertas com valores até 10% (dez por cento) superiores aquela possam ofertar um lance final e fechado em até cinco minutos, que será sigiloso até o encerramento deste prazo.

4.6.4. Na ausência de, no mínimo, três ofertas nas condições de que trata este item, os autores dos melhores lances subsequentes, na ordem de classificação, até o máximo de três, poderão oferecer um lance final e fechado em até cinco minutos, que será sigiloso até o encerramento do prazo.

4.6.5. Encerrados os prazos estabelecidos nos 4.6.2 e 4.6.3, o sistema ordenará os lances em ordem crescente de vantajosidade.

4.6.6. Na ausência de lance final e fechado classificado, haverá o reinício da etapa fechada para que os demais licitantes, até o máximo de três, na ordem de classificação, possam ofertar um lance final e fechado em até cinco minutos, que será sigiloso até o encerramento deste prazo, observado, após esta etapa, a ordem crescente de vantajosidade.

4.6.7. Na hipótese de não haver licitante classificado na etapa de lance fechado que atenda as exigências para habilitação, a Agente de Contratação poderá, mediante justificativa, admitir o reinício da etapa fechada.

#### 4.7. DA DESCONEXÃO DA AGENTE DE CONTRATAÇÃO

4.7.1. Em caso de falha no sistema, os lances em desacordo com a norma deverão ser desconsiderados pela Agente de Contratação, devendo a ocorrência ser comunicada imediatamente ao provedor do sistema eletrônico [www.bllcompras.com](http://www.bllcompras.com)

4.7.2. Na hipótese do subitem anterior, a ocorrência será registrada em campo próprio do sistema.

4.7.3. No caso de desconexão com a Agente de Contratação, no decorrer da etapa competitiva da Concorrência Pública, o sistema eletrônico poderá permanecer acessível aos licitantes para a recepção dos lances.

4.7.4. Se a desconexão perdurar por tempo superior a 10 (dez) minutos, a sessão será suspensa e terá reinício somente após comunicação expressa da Agente de Contratação aos participantes do certame. Será publicada [www.bllcompras.com](http://www.bllcompras.com), quando serão divulgadas data e hora para a sua reabertura.

#### 4.8. DO DIREITO DE PREFERÊNCIA DAS MF/EPP E EQUIPARADOS

4.8.1. Todos os licitantes deverão permanecer conectados até que a Agente de Contratação possa verificar a ocorrência de um possível empate, pois, caso aconteça, serão tomadas as seguintes providências:

4.8.1.1. A ME/EPP ou equiparado considerado empatado e mais bem classificado deverá ser convocado, após



# DIÁRIO OFICIAL

## PREFEITURA MUNICIPAL DE NAZARÉ - BA

o termino dos lances, para apresentar nova proposta de preço inferior aquela considerada vencedora do certame em até 05 (cinco) minutos da convocação, sob pena de preclusão (Art. 45, inciso I c/ c § 3º, da LC nº 123/06);

4.8.1.2. A ME/EPP ou equiparado acima indicado que efetivamente apresente nova proposta de preço inferior aquela considerada vencedora do certame, desde que em tempo hábil, e atenda as demais exigências previstas neste Edital, terá adjudicado em seu favor o objeto licitado (Art. 45, I, da LC nº 123/06).

4.8.1.3. Não ocorrendo contratação de ME/EPP ou equiparado na forma do subitem anterior, serão convocadas as ME/EPP e equiparados remanescentes considerados empatados na ordem classificatória para o exercício do direito de ofertar proposta de preço inferior aquela considerada vencedora do certame (Art. 45, II, da LC nº 123/06).

4.8.1.4. Entende-se por empate aquelas situações em que as propostas apresentadas pelas ME/EPP e equiparados sejam iguais ou até 5% (cinco por cento) superiores ao lance mais vantajoso (Art. 44, §1º e 2º, da LC nº 123/06).

4.8.1.5.0 critério de empate (5%) deverá ser aferido segundo o preço obtido antes da negociação prevista na Seção "DA NEGOCIAÇÃO".

4.8.1.6. Não serão aceitos dois ou mais lances iguais, prevalecendo aquele que for recebido e registrado primeiro. No caso de não haver lances e verificada equivalência dos valores constantes das propostas de ME/EPP e equiparados que se encontrem em situação de empate, a proposta vencedora será sorteada pelo sistema eletrônico dentre as propostas empatadas.

4.8.1.7. Somente será contratação de ME/EPP ou equiparado que esteja dentro do critério de empate falhar e que o objeto licitado será adjudicado em favor da proposta originalmente vencedora, atendidas as demais disposições deste Edital (§1º do art. 45 da LC nº 123/06).

4.8.2. O disposto nesta Sessão somente será aplicável quando a melhor oferta inicial não tiver sido apresentada por ME/EPP ou equiparado (Art. 45, § 3º, da LC nº 123/06).

4.8.3. Será assegurado nos termos do §3º do art. 48 da LC 147/14 a prioridade de contratação para as microempresas e empresas de pequeno porte sediadas no município de Nazaré, até 10% (dez por cento) do melhor preço válido.

#### 4.9. DAS REGRAS GERAIS DE DESEMPATE

4.9.1. Havendo eventual empate entre propostas ou lances, o critério de desempate será aquele previsto no art. 60 da Lei nº 14.133, de 2021, nesta ordem:

4.9.1.1. disputa final, hipótese em que os licitantes empatados poderão apresentar nova proposta em ato continuado;

4.9.1.2. avaliação do desempenho contratual prévio dos licitantes, para a qual deverão preferencialmente ser



# DIÁRIO OFICIAL

## PREFEITURA MUNICIPAL DE NAZARÉ - BA

utilizados registros cadastrais para efeito de atesto de cumprimento de obrigações previstos nesta Lei;

4.9.1.3. desenvolvimento pelo licitante de ações de equidade entre homens e mulheres no ambiente de trabalho, conforme regulamento;

4.9.1.4. desenvolvimento pelo licitante de programa de integridade, conforme orientações dos órgãos de controle.

4.9.2. Persistindo o empate, sera assegurada preferencia, sucessivamente, aos bens e serviços produzidos ou prestados por:

4.9.2.1. empresas estabelecidas no território do Estado ou do Distrito Federal do órgão ou entidade da Administração Pública estadual ou distrital licitante ou, no caso de licitação realizada por órgão ou entidade de Municipio, no território do Estado em que este se localize;

4.9.2.2. empresas brasileiras;

4.9.2.3. empresas que invistam em pesquisa e no desenvolvimento de tecnologia no País;

4.9.2.4. empresas que comprovem a pratica de mitigação, nos termos da Lei nº 12.187, de 29 de dezembro de 2009.

#### 4.10. DA NEGOCIAÇÃO

4.10.1. Após o encerramento da etapa de lances, a Agente de contratação podera encarninhar contraproposta diretamente ao licitante que tenha apresentado o lance mais vantajoso, para que seja obtida melhor proposta, observado o criterio de o valor estimado para a contratação, nao se admitindo negociar condições diferentes das previstas neste Edital.

4.10.2. A negociação sera realizada por meio do sistema, podendo ser acompanhada pelos demais licitantes.

4.10.3. Encerrada a etapa de envio de lances da sessão Pública, na hipótese da proposta do primeiro colocado permanecer acima do Preço maxima ou inferior ao desconto definido para a contratação, a Agente de Contratação podera negociar condições mais vantajosas, após definido o resultado do julgamento.

4.10.4. A negociação podera ser feita com os demais licitantes, segundo a ordem de classificação inicialmente estabelecida, quando o primeiro colocado, mesmo após a negociação, for desclassificado em razão de sua proposta permanecer acima do Preço maxima definido pela Administração.

4.10.5. O resultado da negociação sera divulgado a todos os licitantes e anexado aos autos do processo licitatório

4.10.6. A Agente de Contratação solicitará ao licitante mais bem classificado que, no prazo de 2 (duas) horas, envie a proposta adequada ao ultimo lance ofertado após a negociação realizada, acompanhada, se for o caso, dos documentos complementares, quando necessarios a confirmação daqueles exigidos neste Edital e já apresentados.

4.10.7. E facultado a Agente de Contratação prorrogar o prazo estabelecido, a partir de solicitação fundamentada feita no chat pelo licitante, antes de findo o prazo

4.10.8. Após a negociação do Preço, a Agente de Contratação iniciara a fase de aceitação e julgamento da



# DIÁRIO OFICIAL

## PREFEITURA MUNICIPAL DE NAZARÉ - BA

---

proposta.

4.10.9. A proposta declarada vencedora sera inserida, na fase de Aceitação, no campo "Valor Negociado", com a devida justificativa.

### 5. DA ACEITABILIDADE DA PROPOSTA VENCEDORA

5.1. Encerrada a etapa de negociação, a Agente de Contratação, em conjunto com a Assessoria de Engenharia, examinara a proposta classificada em primeiro lugar quanta a adequação ao objeto e a compatibilidade do Preço em relação ao maxima estipulado para contratação neste Edital e seus anexos.

5.2. A análise da exequibilidade da proposta de Preços devera ser realizada com o auxilio da Planilha de Custos e Formação de Preços, a ser preenchida pelo licitante em relação a sua proposta final.

5.3. No caso de obras e serviços de engenharia, serão consideradas inexequíveis as propostas cujos valores forem inferiores a 75% (setenta e cinco por cento) do valor orçado pela Administração.

5.4. A inexecuibilidade dos valores referentes a itens isolados da Planilha de Custos e Formação de Preços nao caracteriza motivo suficiente para a desclassificação da proposta, desde que nao contrariem exigencias legais.

5.5. Sera desclassificada a proposta que contiver vicio insanavel; que nao obedecer as especificações técnicas pormenorizadas no edital ou apresentarem desconformidade com exigencias do ato convocatório.

5.6. Sera desclassificada a proposta ou o lance vencedor, que apresentar preço final superior ao preço maxima fixado (Acordao nº 1455/2018 -TCU - Plenario), ou que apresentar preço manifestamente inexecuivel.

5.6.1. Considera-se inexecuivel a proposta de preços ou menor lance que for insuficiente para a cobertura dos custos da contratação, apresente preços global ou unitarios simb6hcos, irriss6rios ou de valor zero, incompativeis com os preços dos insumos e salarios de mercado, acrescidos dos respectivos encargos, ainda que o ato convocatório da hcitação nao tenha estabelecido limites minimos, exceto quando se referirem a materiais e instalaç:oes de propriedade do próprio licitante, para os quais ele renuncie a parcela ou a totalidade da remuneraç:ao.

5.7 Qualquer interessado podera requerer atraves do e-mail [licitanazareba@gmail.com](mailto:licitanazareba@gmail.com) que realizem diligencias para aferir a exequibilidade e a legalidade das propostas, devendo apresentar as provas ou os indicios que fundamentam a suspeita.

5.7. Se houver indicios de inexecuibilidade da proposta de preço, ou em caso da necessidade de esclarecimentos complementares, poderao ser efetuadas diligencias para que a licitante comprove a exequibilidade da proposta no prazo de 24 (vinte e quatro) horas.

5.8. A fim de assegurar o tratamento isonomico entre as licitantes, bem como para a contagem da anuahdade



# DIÁRIO OFICIAL

## PREFEITURA MUNICIPAL DE NAZARÉ - BA

prevista no art. 3º, §1º da Lein. 10.192/2001, informa-se que foram utilizados os seguintes acordos, dissídios ou convenções coletivas de trabalho no cálculo do valor estimado pela Administração.

5.9. Vedado a proponente incluir na Planilha de Custos e Formação de Preços:

5.9.1. item relativo a despesas decorrentes de disposições contidas em Acordos, Convenções ou Dissídios Coletivos de Trabalho que tratem de pagamento de participação dos trabalhadores nos lucros ou resultados da empresa contratada, de matéria não trabalhista, ou que estabeleçam direitos não previstos em lei, tais como valores ou índices obrigatórios de encargos sociais ou previdenciários, bem como de preços para os insumos relacionados ao exercício da atividade;

5.9.2. item relativo a despesas decorrentes de disposições contidas em Acordos, Convenções ou Dissídios Coletivos de Trabalho que tratam de obrigações e direitos que somente se aplicam aos contratos com a Administração Pública;

5.9.3. rubricas que prevejam o custeio de despesas com treinamento, reciclagem e capacitação ou congêneres, pois tais parcelas já são cobertas pelas despesas administrativas (Acórdão TCU nº 2.746/2015-Plenário);

5.9.4. rubrica denominada "reserva técnica", exceto se houver justificativa, na proposta, que indique, claramente e por meio de memória de cálculo, o que está sendo custeado, de modo a haver a comprovação da não cobertura do valor, direta ou indiretamente, por outra rubrica da planilha (Acórdãos TCU nº 2.746/2015 - Plenário, nº 64/2010 - 2ª Câmara em nº 953/2016 - Plenário);

5.9.5. rubrica para pagamento do Imposto de Renda Pessoa Jurídica - IRPJ e da Contribuição Social Sobre o Lucro Líquido - CSLL (Sfúmula TCU nº 254/2010);

5.9.6. rubrica denominada "verba" ou "verba provisional", pois o item não está vinculado a qualquer contratação mensurável (Acórdãos TCU nº 1.949/2007 - Plenário e nº 6.439/2011 - 1ª Câmara).

5.10. A inclusão na proposta de item de custo vedado não acarretará a desclassificação do ofertante, devendo a Agente de Contratação determinar que os respectivos custos sejam excluídos da Planilha.

5.11. Na hipótese de contratação com a previsão de itens de custos vedados, tais valores serão glosados e os itens serão excluídos da Planilha, garantida ampla defesa e contraditório.

5.12. Todos os dados informados pelo ofertante em sua planilha deverão refletir com fidelidade os custos especificados e a margem de lucro pretendida.

5.13. A Agente de Contratação analisará a compatibilidade dos preços unitários apresentados na Planilha de Custos e Formação de Preços com aqueles praticados no mercado em relação aos insumos e também quanto aos salários das categorias envolvidas na contratação.

5.14. Erros no preenchimento da planilha não constituem motivo para a desclassificação da proposta. A planilha poderá ser ajustada pelo ofertante, no prazo indicado pela Agente de Contratação, desde que não haja



# DIÁRIO OFICIAL

## PREFEITURA MUNICIPAL DE NAZARÉ - BA

---

majoração do preço.

- 5.14.1. O ajuste de que trata este dispositivo se limita a sanar erros ou falhas que não alterem a substância das propostas;
  - 5.14.2. Considera-se erro no preenchimento da planilha passível de correção a indicação de recolhimento de impostos e contribuições na forma do Simples Nacional, quando não cabível esse regime.
  - 5.14.3. A Agente de Contratação deverá verificar se a proposta apresenta o valor total dos custos da contratação, inclusive aqueles estimados para as ocorrências de fatos geradores.
- 5.15. Para fins de análise da proposta quanto ao cumprimento das especificações do objeto, poderá ser colhida a manifestação escrita do setor requisitante do serviço ou da área especializada no objeto.
- 5.16. Na hipótese de necessidade de suspensão da sessão Pública para a realização de diligências, com vistas ao saneamento das propostas, a sessão Pública somente poderá ser reiniciada mediante aviso prévio no sistema com, no mínimo, **vinte e quatro horas de antecedência**.
- 5.17. A Agente de Contratação poderá convocar o licitante para enviar documento digital complementar, por meio de funcionalidade disponível no sistema, no prazo de **48 horas**, sob pena de não aceitação da proposta.
- 5.17.1. O prazo estabelecido poderá ser prorrogado pela Agente de Contratação por solicitação escrita e justificada do licitante, formulada antes de findo o prazo, e formalmente aceita pela Agente de Contratação.
- 5.18. Se a proposta ou lance vencedor for desclassificado, a Agente de Contratação examinará a proposta ou lance subsequente, e, assim sucessivamente, na ordem de classificação.
- 5.19. Havendo necessidade, a Agente de Contratação suspenderá a sessão, informando no "chat" a nova data e horário para a sua continuidade.
- 5.20. A Agente de Contratação poderá encaminhar, por meio do sistema eletrônico, contraproposta ao licitante que apresentou o lance mais vantajoso, com o fim de negociar a obtenção de melhor Preço, vedada a negociação em condições diversas das previstas neste Edital.
- 5.20.1. Também nas hipóteses em que a Agente de Contratação não aceitar a proposta e passar a subsequente, poderá negociar com o licitante para que seja obtido Preço melhor.
  - 5.20.2. A negociação será realizada por meio do sistema, podendo ser acompanhada pelos demais licitantes.
- 5.21. Nos itens não exclusivos para a PARTICIPAÇÃO de microempresas e empresas de pequeno porte, sempre que a proposta não for aceita, e antes de a Agente de Contratação passar a subsequente, haverá nova verificação, pelo sistema, da eventual ocorrência do empate ficto, previsto nos artigos 44 e 45 da LC nº 123/2006, seguindo-se a disciplina antes estabelecida, se for o caso.



# DIÁRIO OFICIAL

## PREFEITURA MUNICIPAL DE NAZARÉ - BA

5.22. Encerrada a análise quanto a aceitação da proposta, a Agente de Contratação verificara a habilitação do licitante, observado o disposto neste Edital.

5.23.0 critérios de julgamento será o de **Menor Preço Global**.

5.24. A Agente de contratação poderá solicitar parecer de técnicos pertencentes ao quadro de pessoal do Município de Nazaré para orientar sua decisão. Caso o Órgão não possua, no seu quadro de pessoal, profissionais habilitados para emitir parecer técnico, poderá ser formulado por pessoa física ou jurídica qualificada.

5.25. Em contratação de serviços de engenharia, além das disposições acima, a análise de exequibilidade e sobrepreço considerará o seguinte:

5.25.1. Nos regimes de execução por tarefa, empreitada por preço global ou empreitada integral, semi-integrada ou integrada, a caracterização do sobrepreço se dará pela superação do valor global estimado;

5.25.2. No caso de serviços de engenharia, serão consideradas inexequíveis as propostas cujos valores forem inferiores a 75% (setenta e cinco por cento) do valor orçado pela Administração, independentemente do regime de execução.

5.25.3. Será exigida garantia adicional do licitante vencedor cuja proposta for inferior a 85% (oitenta e cinco por cento) do valor orçado pela Administração, equivalente a diferença entre este último e o valor da proposta, sem prejuízo das demais garantias exigíveis de acordo com a Lei.

5.26. Será exigida garantia adicional do licitante vencedor cuja proposta for inferior a 85% (oitenta e cinco por cento) do valor orçado pela Administração, equivalente a diferença entre este último e o valor da proposta, sem prejuízo das demais garantias exigíveis de acordo com a Lei.

5.27. Caso o custo global estimado do objeto licitado tenha sido decomposto em seus respectivos custos unitários por meio de Planilha de Custos e Formação de Preços elaborada pela Administração, o licitante classificado em primeiro lugar será convocado para apresentar Planilha por ele elaborada, com os respectivos valores adequados ao valor final da sua proposta, sob pena de não aceitação da proposta.

5.28. Em se tratando de serviços de engenharia, o licitante vencedor será convocado a apresentar a Administração, por meio eletrônico, as planilhas com indicação dos quantitativos e dos custos unitários, seguindo o modelo elaborado pela Administração, bem como com detalhamento das Bonificações e Despesas Indiretas (BDI) e dos Encargos Sociais (ES), com os respectivos valores adequados ao valor final da proposta vencedora, admitida a utilização dos preços unitários, no caso de empreitada por preço global, empreitada integral, contratação semi-integrada e contratação integrada, exclusivamente para eventuais adequações indispensáveis no cronograma físico-financeiro e para bazar excepcional aditamento posterior do contrato.

5.29. No julgamento das propostas, a agente de contratação poderá sanar erros ou falhas que não alterem a substância das propostas, dos documentos e sua validade jurídica, mediante despacho fundamentado, registrado em ata e acessível a todos os licitantes, atribuindo-lhes validade e eficácia para fins de habilitação e classificação.

6. DA VERIFICAÇÃO DAS CONDIÇÕES DE PARTICIPAÇÃO E DA DOCUMENTAÇÃO DE HABILITAÇÃO





# DIÁRIO OFICIAL

## PREFEITURA MUNICIPAL DE NAZARÉ - BA

### 6.1. DA HABILITAÇÃO

6.1.1. A Agente de Contratação verificara, como condições previa ao exame da documentação de habilitação, o eventual descumprimento das condições de participação, especialmente quanto a existência de sanção que impeça a participação no certame ou a futura contratação, mediante a consulta aos seguintes cadastros:

a) Cadastro Nacional de Empresas Inidoneas e Suspensas - CEIS, mantido pela Controladoria- Geral da União ([www.portaldatransparencia.gov.br/ceis](http://www.portaldatransparencia.gov.br/ceis));

b) Cadastro Nacional de Condenações Cíveis por Atos de Improbidade Administrativa, mantido pelo Conselho Nacional de Justiça ([www.crti.ius.br/improbidade\\_adm/consultar\\_requerido.php](http://www.crti.ius.br/improbidade_adm/consultar_requerido.php)).

6.1.2. A consulta aos cadastros será realizada em nome da empresa licitante e também de eventual matriz ou filial (cfr. Acórdão TCU nº 1.793/11) e de seu sócio majoritário (cfr. art. 12 da Lei nº 8.429/92, que prevê, dentre as sanções impostas ao responsável pela prática de ato de improbidade administrativa, a proibição de contratar com o Poder Público, inclusive por intermédio de pessoa jurídica da qual seja sócio majoritário).

6.1.3. Constatada a existência de vedação à participação no certame, a Agente de Contratações reputará o licitante inabilitado.

6.1.4. Caso atendidas as condições de participação, a habilitação dos licitantes será verificada por meio do [www.https://blcompras.com](https://blcompras.com), em relação à habilitação jurídica, a regularidade fiscal e trabalhista, a qualificação econômica financeira e a habilitação técnica.

6.1.5. É dever do licitante atualizar previamente as comprovações constantes do [www.https://blcompras.com](https://blcompras.com), para que estejam vigentes na data da abertura da sessão pública, ou encaminhar, em conjunto com a apresentação da proposta, a respectiva documentação atualizada.

6.1.6. O descumprimento do subitem acima implicará a inabilitação do licitante, exceto se a consulta aos sites eletrônicos oficiais emissores de certidões feita pela Agente de Contratação lograr êxito em encontrar a(s) certidão(es) válida(s).

6.1.7. Em caso de participação de empresas em consórcio, será exigido o acréscimo de 10% (dez por cento) a 30% (trinta por cento) sobre o valor exigido de licitante individual para a habilitação econômico-financeira, salvo justificativa no processo licitatório. Essa regra não se aplica aos consórcios formados, em sua totalidade, por microempresas e pequenas empresas, assim definidas em lei.

6.1.8. Havendo a necessidade de envio de documentos de habilitação complementares, necessários à confirmação daqueles exigidos neste Edital e já apresentados, o licitante será convocado a encaminhá-los, em formato digital, via sistema, no prazo de **48** horas sob pena de inabilitação.



# DIÁRIO OFICIAL

## PREFEITURA MUNICIPAL DE NAZARÉ - BA

6.1.9. Somente haverá a necessidade de comprovação ao do preenchimento de requisitos mediante apresentação dos documentos originais não-digitais quando houver dúvida em relação a integridade do documento digital.

6.1.10. Não serão aceitos documentos de habilitação com indicação de CNPJ/CPF diferentes, salvo aqueles legalmente permitidos.

6.1.11. Se o licitante for a matriz, todos os documentos deverão estar em nome da matriz, e se o licitante for a filial, todos os documentos deverão estar em nome da filial, exceto aqueles documentos que, pela própria natureza, comprovadamente, forem emitidos somente em nome da matriz.

6.1.12. Serão aceitos registros de CNPJ de licitante matriz e filial com diferenças de números de documentos pertinentes ao CND e ao CRF/FGTS, quando for comprovada a centralização do recolhimento dessas contribuições.

6.1.13. Os licitantes deverão encaminhar, nos termos deste Edital, a documentação relacionada nos itens a seguir, para fins de habilitação:

### 6.1.13.1. Relativos a Habilitação Jurídica:

- a) Registro comercial, no caso de empresa individual;
- b) Ato constitutivo, estatuto ou contrato social em vigor devidamente registrado, em se tratando de sociedades empresariais e, no caso de sociedades por ações, acompanhado de documentos de eleição de seus administradores;

Obs. Os documentos em apreço deverão estar acompanhados de todas as alterações ou da última Alteração contratual consolidada respectiva e em vigor.

- c) Inscrição do ato constitutivo, no caso de sociedades simples, acompanhada de prova de diretoria em exercício; e
- d) Decreto de autorização, em se tratando de empresa ou sociedade estrangeira em funcionamento no País, e ato de registro ou autorização para funcionamento expedido pelo órgão competente, quando a atividade assim o exigir.

### 6.1.13.2. Relativos a Regularidade Fiscal e Trabalhista:

- a) Prova de inscrição no Cadastro Nacional de Pessoas Jurídicas (CNPJ);
- b) Prova de inscrição no cadastro de contribuintes municipal relativo ao domicílio ou sede da licitante, pertinente ao seu ramo de atividade e compatível com o objeto licitado;

Obs. Em razão de o objeto do certame se referir a prestação de serviços deverá ser apresentada, **obrigatoriamente**, a prova de inscrição no cadastro de contribuintes municipal do domicílio ou sede da licitante.

- c) Prova de regularidade para com as Fazendas Federal, Estadual e Municipal do domicílio ou sede da licitante,



# DIÁRIO OFICIAL

## PREFEITURA MUNICIPAL DE NAZARÉ - BA

ou outra equivalente, na forma da lei; e

- d) Prova de regularidade relativa a Seguridade Social (INSS) e ao Fundo de Garantia por Tempo de Serviço (FGTS), demonstrando situação regular no cumprimento dos encargos sociais instituídos por lei.
- e) Prova de inexistência de débitos inadimplidos perante a Justiça do Trabalho, mediante a apresentação de certidão negativa de Débitos Trabalhistas (CNDT).
- f) Caso o licitante detentor do menor preço seja microempresa ou empresa de pequeno porte deverá apresentar toda a documentação exigida para efeito de comprovação de regularidade fiscal, mesmo que esta apresente alguma restrição, sob pena de inabilitação.
- g) A licitante melhor classificada deverá, também, apresentar a documentação de regularidade fiscal das microempresas e/ou empresas de pequeno porte que serão subcontratadas no decorrer da execução do contrato, ainda que exista alguma restrição, aplicando-se o prazo de regularização previsto no art. 4º, §1º do Decreto nº 8.538, de 2015.

### 6.1.13.3. Relativos a Qualificação Econômico-Financeira:

- a) Certidão negativa de falência expedida pelo distribuidor da sede do fornecedor - Lei nº 14.133, de 2021, art. 69, caput, inciso II
- b) Balanço Patrimonial e demonstrações contábeis dos dois últimos exercícios sociais, já exigíveis e apresentados na forma da Lei, que comprovem a boa situação financeira da empresa, vedada a sua substituição por balancetes ou balanços provisórios, podendo ser atualizados, quando encerrados há mais de 3 (três) meses da data de apresentação da proposta, tomando como base a variação, ocorrida no período, do Índice Geral de Preços - Disponibilidade Interna - IGP-DI, publicado pela Fundação Getúlio Vargas - FGV ou de outro indicador que o venha substituir.
- c) As empresas criadas no exercício financeiro da licitação deverão atender a todas as exigências da habilitação e ficarão autorizadas a substituir os demonstrativos contábeis pelo balanço de abertura.

Obs. Serão considerados aceitos como na forma da lei o balanço patrimonial e demonstrações contábeis assim apresentados:

#### 1- Sociedades regidas pela Lei nº 6.404/76 (sociedade anônima):

- Publicados em Diário Oficial; ou
- Publicados em jornal de grande circulação; ou
- por fotocópia registrada ou autenticada na Junta Comercial da sede ou domicílio da licitante.

#### 2- Sociedades por cota de responsabilidade limitada (LTDA):

- por fotocópia do livro Diário, inclusive com os Termos de Abertura e de Encerramento, devidamente autenticado na Junta Comercial da sede ou domicílio da licitante ou em outro órgão equivalente, ou
- por fotocópia do Balanço e das Demonstrações Contábeis devidamente registrados ou autenticados na Junta Comercial da sede ou domicílio da licitante.

#### 3- Sociedade criada no exercício em curso:



# DIÁRIO OFICIAL

## PREFEITURA MUNICIPAL DE NAZARÉ - BA

- fotocópia do Balanço de Abertura, devidamente registrado ou autenticado na Junta Comercial da sede ou domicílio da licitante.

4 - O balanço patrimonial e as demonstrações contábeis deverão estar assinadas por Contador ou por outro profissional equivalente, devidamente registrado no Conselho Regional de Contabilidade.

d) A boa situação financeira será avaliada pelos índices de Liquidez Geral (LG), Solvência Geral (SG) e Liquidez Corrente (LC), que deverão apresentar o valor mínima igual a 1,00 (um), resultantes da aplicação das seguintes fórmulas:

$$LG = \frac{\text{ATIVO CIRCULANTE} + \text{REALIZAVEL A LONGO PRAZO}}{\text{PASSIVO CIRCULANTE} + \text{EXIGIVEL A LONGO PRAZO}}$$

$$SG = \frac{\text{ATIVO TOTAL}}{\text{PASSIVO CIRCULANTE} + \text{EXIGIVEL A LONGO PRAZO}}$$

$$LC = \frac{\text{ATIVO CIRCULANTE}}{\text{PASSIVO CIRCULANTE}}$$

Obs. As fórmulas deverão estar devidamente aplicadas em memorial de cálculos juntado ao balanço;

1 - Caso o memorial não seja apresentado, a Comissão reserva-se o direito de efetuar os cálculos;

2 - Se necessária a atualização do balanço e do capital social, deverá ser apresentado, juntamente com os documentos em apreço, o memorial de cálculo correspondente.

e) As empresas constituídas no exercício em curso deverão apresentar cópia do balanço de abertura ou cópia do livro diário contendo o balanço de abertura, inclusive com os termos de abertura e encerramento.

#### 6.1.14. Relativos a Qualificação Técnica:

Os critérios de qualificação técnica a serem atendidos pelo fornecedor serão:

6.1.14.1 Prova de inscrição ou registro da licitante (certidão da pessoa jurídica) e prova de inscrição ou registro do(s) profissional(is) (certidão pessoa física), junto ao Conselho Regional de Engenharia e Agronomia - CREA ou Conselho Regional de Arquitetos e Urbanistas (CAU), conforme for o caso, competente da região a que estiver vinculada a sede ou domicílio da licitante, que comprove atividade relacionada com o objeto, dentro do prazo de validade;

6.1.14.2 Comprovação da licitante de possuir, em seu corpo técnico (Capacidade Técnico-Profissional), na data de abertura das propostas, profissional(is) de nível superior em engenharia civil ou arquitetura reconhecido(s) pelo CREA ou CAU, devidamente registrado(s) no CREA ou CAU da região onde os serviços foram executados, acompanhado(s) da(s) respectiva(s) Certidão(ões) de Acervo Técnico - CAT, expedida(s) por este(s) Conselho(s), que comprove(m) ter o(s) profissional(is) executado para órgão ou



# DIÁRIO OFICIAL

## PREFEITURA MUNICIPAL DE NAZARÉ - BA

entidade da administração pública direta ou indireta, federal, estadual, municipal ou do Distrito Federal, ou ainda, para empresa privada, serviços com características técnicas similares às do objeto da presente licitação;

6.15 Abaixo segue a tabela dos itens de maior relevância técnica de onde serão necessários a comprovação de realização:

ESTRUTURA TRELIÇADA DE COBERTURA, TIPO FINK, COM LIGAÇÕES SOLDADAS, INCLUSOS PERFIS METÁLICOS, CHAPAS METÁLICAS, MÃO DE OBRA E TRANSPORTE COM GUINDASTE - FORNECIMENTO E INSTALAÇÃO. AF_01/2020_PSA	KG
Telhamento com telha em alumínio, simples, trapezoidal, não pintada e = 0,7 mm - Rev. 03	M2

**6.15.1** Atestado(s) de capacidade técnica-operacional (em caso de consórcio, de quaisquer das empresas que o compõem) que comprove(m) que a licitante tenha executado obras/serviços de características técnicas similares às do objeto da presente licitação.

**6.15.1.1.** O(s) atestado(s) apresentado(s) deverá(ão) conter as seguintes informações básicas:

- a) Nome do contratado e do contratante;
- b) Nome do(s) responsável(is) técnico(s), seu(s) título(s) profissional(is) e número(s) de registro(s) no CREA;
- c) Identificação do contrato (tipo ou natureza da obra)
- d) Localização da obra ou dos serviços;
- e) Serviços executados (Especificação e quantidade dos serviços executados);
- f) Data do início e término dos serviços;
- g) Abaixo segue a tabela dos itens de maior relevância técnica de onde serão necessários a comprovação de realização de no mínimo 50%:

ESTRUTURA TRELIÇADA DE COBERTURA, TIPO FINK, COM LIGAÇÕES SOLDADAS, INCLUSOS PERFIS METÁLICOS, CHAPAS METÁLICAS, MÃO DE OBRA E TRANSPORTE COM GUINDASTE - FORNECIMENTO E INSTALAÇÃO. AF_01/2020_PSA	KG	10.378,24
Telhamento com telha em alumínio, simples, trapezoidal, não pintada e = 0,7 mm - Rev. 03	M2	259,33



# DIÁRIO OFICIAL

## PREFEITURA MUNICIPAL DE NAZARÉ - BA

**6.2** A comprovação de vínculo profissional se fará com a apresentação de cópia da carteira de trabalho (CTPS) em que conste a licitante como contratante do profissional ou através do contrato social da licitante em que conste o profissional como sócio ou ainda, através de contrato de prestação de serviço, desde que o profissional seja devidamente registrado no CREA ou CAU da região competente da prestação do serviço, com comprovação de vínculo na data do recebimento dos envelopes de Habilitação e de Preços.

**6.3** Para a seleção dos itens de relevância técnica, foram adotados como parâmetros os itens da planilha da Curva ABC.

**6.4** A planilha de Curva ABC, também chamada de análise de Pareto ou regra 80/20, é um método de categorização, onde a mesma apresenta os parâmetros de quantitativos e valores mais relevantes.

**6.5** Um item pode se revestir de complexidade técnica elevada, ou seja, quando a técnica inabitual e complexa estiver associada a item de baixo valor no contexto do futuro contrato, porém, imprescindível para a sua boa execução, impondo que seja exigida a experiência anterior nessa parcela de maior relevância técnica, todavia, que não apresenta valor significativo, e conforme preconiza os acórdãos:

Acórdão 2924/2019: Plenário, relator: Benjamim Zymler;

TCU, Acórdão nº 2.170/2008 – Plenário.

**6.6** O critério de julgamento da proposta é o menor preço global.

**6.7** As regras de desempate entre propostas são as discriminadas no edital.

a) Dedaração indicando o nome, CPF e nº do registro na entidade profissional competente do responsável técnico que acompanhara a execução dos serviços de que trata o objeto desta Concorrência Pública.

Obs. O nome do responsável técnico indicado deverá constar dos atestados de responsabilidade técnica apresentados para qualificação técnica da licitante.

b) Dedaração da licitante de que, por intermédio de representante legal devidamente qualificado para esse fim, visitou o local onde serão executados os serviços e de que é detentora de todas as informações necessárias, conforme modelo constante no Anexo deste Edital.

c) Dedaração da licitante de que não possui em seu quadro de pessoal empregado(s) com menos de 18 (dezoito) anos em trabalho noturno, perigoso ou insalubre e a de qualquer trabalho a menores de 16 (dezesseis) anos, salvo na condição de aprendiz, a partir de 14 (quatorze) anos, nos termos do inciso XXXIII do art. 7º da Constituição Federal de 1998 (Lei nº 9.854/99).

d) Apresentar Dedaração de conhecimento e atendimento as diretrizes, normas, legislações ambientais e medicina do trabalho, em especial a NR - 4, NR - 6 e NR - 10.

Observações:

I - Todos os documentos de habilitação emitidos em língua estrangeira deverão ser entregues



# DIÁRIO OFICIAL

## PREFEITURA MUNICIPAL DE NAZARÉ - BA

acompanhados da tradução para língua portuguesa, efetuada por Tradutor Juramentado, e também devidamente consularizados ou registrados no Cartório de Títulos e Documentos. Documentos de procedência estrangeira, mas emitidos em língua portuguesa, também deverão ser apresentados devidamente consularizados ou registrados no Cartório de Títulos e Documentos.

II - As declarações relacionadas no item 6.1 - Da Habilitação, deverão estar emitidas em papel timbrado dos Órgãos ou Empresas que as expediram.

III-0 representante legal que assinar pela empresa licitante os documentos de que trata o item 6.1. - Da Habilitação deverá estar credenciado para esse fim, comprovando seu credenciamento, caso a Agente de Contratação exija tal comprovação.

IV - Os documentos pertinentes e exigidos neste Edital deverão ser anexados ao sistema sequencialmente e na ordem indicada neste Edital, a fim de permitir maior rapidez durante a conferência e exame correspondente.

V - Sob pena de inabilitação, todos os documentos apresentados para Habilitação deverão estar:

- a) Em nome da licitante, e, preferencialmente, com número do CNPJ e endereço respectivo;
- b) Se a licitante for a matriz, todos os documentos deverão estar em nome da matriz; ou
- c) Se a licitante for a filial, todos os documentos deverão estar em nome da filial;
- d) Serão dispensados da filial aqueles documentos que, pela própria natureza, comprovadamente, forem emitidos somente em nome da matriz;
- e) Os atestados de capacidade técnica/responsabilidade técnica poderão ser apresentados em nome e com CNPJ da matriz e/ ou da(s) filial(is) da licitante;
- f) Datas dos últimos 180 (cento e oitenta) dias até a data do certame, quando não tiver prazo estabelecido pelo órgão/empresa competente expedidor(a); e
- g) Não se enquadram no prazo de que trata este item os documentos que, pela própria natureza, não apresentam prazo de validade, que é o caso dos atestados de capacidade (responsabilidade) técnica, registros de inscrição, contratos sociais e alterações contratuais, balanços patrimoniais e outros documentos correlatos e afins.

- A existência de restituição relativamente a regularidade fiscal e trabalhista não impede que a licitante qualificada como microempresa ou empresa de pequeno porte seja declarada vencedora, uma vez que atenda a todas as demais exigências do edital.

- A declaração do vencedor acontecerá no momento imediatamente posterior a fase de Habilitação.

- Caso a proposta mais vantajosa seja ofertada por licitante qualificada como microempresa ou empresa de pequeno porte, e uma vez constatada a existência de alguma restituição no que tange a regularidade fiscal e trabalhista, a mesma será convocada para, no prazo de 5 (cinco) dias úteis, após a declaração do vencedor, comprovar a regularização. O prazo poderá ser prorrogado por igual período, a critério da Administração Pública, quando requerida pelo licitante, mediante apresentação de justificativa.



# DIÁRIO OFICIAL

## PREFEITURA MUNICIPAL DE NAZARÉ - BA

---

- A não-regularização fiscal e trabalhista no prazo previsto no subitem anterior acarretará a inabilitação do licitante, sem prejuízo das sanções previstas neste Edital, sendo facultada a convocação dos licitantes remanescentes, na ordem de classificação. Se, na ordem de classificação, seguir-se outra microempresa, empresa de pequeno porte ou sociedade cooperativa com alguma restrição na documentação fiscal e trabalhista, será concedido o mesmo prazo para regularização.
- Havendo necessidade de analisar minuciosamente os documentos exigidos, a Agente de Contratação suspenderá a sessão, informando no "chat" a nova data e horário para a continuidade da mesma.
- Será inabilitado o licitante que não comprovar sua habilitação, seja por não apresentar quaisquer dos documentos exigidos, ou apresentá-los em desacordo com o estabelecido neste Edital.
- Nos itens não exclusivos a microempresas e empresas de pequeno porte, em havendo inabilitação, haverá nova verificação, pelo sistema, da eventual ocorrência do empate ficto, previsto nos artigos 44 e 45 da LC nº 123/2006, seguindo-se a disciplina antes estabelecida para aceitação da proposta subsequente.
- Constatado o atendimento às exigências de habilitação fixadas no Edital, o licitante será declarado vencedor.

### 7. DA VISITA TÉCNICA

7.1 Os interessados poderão ter pleno conhecimento dos termos deste Edital, das condições gerais e finais, e particulares do objeto da presente licitação e das áreas onde serão executados os serviços, através de Visita Técnica, devendo verificar as condições atuais e não podendo invocar nenhum desconhecimento como elemento impeditivo da correta FORMULAÇÃO da proposta ou do integral cumprimento do contrato, não sendo aceitas reivindicações posteriores sob quaisquer alegações.

7.2. O prazo para vistoria iniciará-se no dia útil seguinte ao da publicação do Edital, estendendo-se até o quinto dia útil que anteceder a data prevista para a realização do certame;

7.2.1. A visita técnica poderá ser efetuada pelo responsável técnico da Empresa, sob pena de inabilitação, realizada para dar conhecimento aos licitantes das peculiaridades dos serviços a serem executados (características locais, as distâncias e situação que as mesmas se encontram) através do Município de Nazaré, até o 5º (quinto) dia útil que anteceder a data de realização do certame.

7.3. A empresa interessada poderá se fazer presente na visita, por pessoal por ela legalmente designada, comprovando a sua condição de representante, portando os seguintes documentos:

a) Carta de credenciamento emitida pela empresa;





# DIÁRIO OFICIAL

## PREFEITURA MUNICIPAL DE NAZARÉ - BA

b) Documento de Identidade Civil ou profissional em origem.

7.4. As empresas interessadas poderao comparecer na Secretaria Municipal de Serviços Públicos, (agendamento contato: (75) 3636-2711), devidamente representada pelo seu Responsavel Tecnico. Após realizada a Visita Técnica sera emitido o respectivo atestado de Visita, que devera ser juntado aos Documentos de Habilitação.

7.5. A empresa interessada podera optar pela apresentação uma declaração formal de pleno conhecimento das condições e peculiaridades do serviço objeto do certame, para atender a reahzaç:ao de Vistoria conforme os precedentes constantes dos Ac6rdaos 800/2008, 890/2008, 1.174/2008, 2.150/2008 e 727/2009, todos do Plenario do Tribunal de Contas da Uniao /TCU.

### 8. DOS PREÇOS

8.1. A licitante devera indicar os preços unitario e total por item e subitem, e, ainda, o global da proposta, conforme documentos exigidos no presente instrumento convocatório.

8.2. Os quantitativos indicados nas Planilhas constante deste Edital sao meramente estimativos, nao acarretando ao Municipio qualquer obrigação quanto a sua execução ou pagamento, todavia nao deverao ser alterados pelos licitantes, sob pena de desclassificação.

8.3. A data-base da planilha orçamentária que fundamenta o presente processo licitatório e SINAPI - 02/2024 – Bahia ORSE - 02/2024 - Sergipe), mes de elaboração do Orçamento Estimativo do Município de Nazaré;

8.4. As composições de custos unitarios elaboradas pelo Municipio sao instrumentos para elaboração do seu próprio orç:amento estimativo. Cada empresa licitante devera elaborar suas composições de custos incluindo todos os materiais, equipamentos e mao-de-obra que entenderem necessarios para a conclusao do serviço, de acordo com a especificaç:ao técnica, nao podendo alegar posteriormente que o Municipio deixou de considerar quaisquer requisitos.

8.5. Nos preços cotados deverao estar inclusos os encargos sodais e trabalhistas, todos os equipamentos, instrumentos, ferramentas e maquinas necessarios ao desenvolvimento dos trabalhos, enfim, quaisquer outras despesas necessarias a reahzaç:ao dos serviços, bem assim, deduzidos quaisquer descontos que venham a ser concedidos. Os impastos, as taxas, as despesas indiretas e o lucro bruto da licitante deverao estar considerados em item especifico- BDI, conforme Modelos constantes dos Anexos deste Edital.

8.6. A cotaç:ao apresentada e levada em consideração para efeito de julgamento sera de exclusiva e total responsabilidade da licitante, nao lhe cabendo o direito de pleitear qualquer alteraç:ao.S6 sera aceita cotaç:ao



# DIÁRIO OFICIAL

## PREFEITURA MUNICIPAL DE NAZARÉ - BA

em moeda nacional, ou seja, em Real (R\$), em algarismo arábico e também por extenso, prevalecendo este último, em caso de divergência.

8.7. As alíquotas de tributos cotadas pelo licitante não podem ser superiores aos limites estabelecidos na legislação tributária.

### 9. DA COMPOSIÇÃO DO BDI

9.1. Todas as licitantes deverão apresentar, como parte integrante de suas propostas, composição analítica do BDI (bonificação e despesas indiretas) segundo a fórmula:

$$BDI = \frac{(1+AC+S+R+G)*\{1+(DF)*L\}}{(1-CP-ISS-CR.PB)} - 1$$

onde:

AC = taxa de rateio da Administração Central; S+G = seguro e garantia;

R = taxa de risco, seguro e garantia do empreendimento; DF = taxa das despesas financeiras;

L = taxa de lucro;

CP = taxa de tributos (COFINS e PIS); ISS = tributos sobre serviços;

CRPB = contribuição previdenciária sobre receita bruta.

Observação: A parcela I deverá considerar os valores de PIS, COFINS e ISS.

9.2.0 valor do BDI a ser proposto poderá variar em percentuais superiores aos indicados no Orçamento Estimativo de acordo com os custos apropriados por cada licitante, desde que sejam apresentados os valores dos impostos considerados como incidentes sobre o faturamento e as demais parcelas de composição do BDI. Todos os percentuais considerados deverão ser expressos abertamente na composição do BDI e deverão guardar coerência com a realidade dos fatos e a legislação vigente não podendo ser, posteriormente, alegado pelo licitante como não considerado.

9.3. Os tributos considerados de natureza direta e personalística, como o Imposto de Renda de Pessoa Jurídica - IRPJ e a Contribuição Sobre o Lúcio Líquido - CSLL, não deverão ser incluídos no BDI, nos termos do art. 6º, II do Decreto 7.983, de 2013 (TCU, Súmula 254).

9.4. Empresas licitantes optantes pelo Simples Nacional deverão apresentar os percentuais de ISS, PIS e COFINS, discriminados na composição do BDI, compatíveis com as alíquotas a que estão obrigadas a recolher, conforme previsto no Anexo IV da Lei Complementar 123/2006.



# DIÁRIO OFICIAL

## PREFEITURA MUNICIPAL DE NAZARÉ - BA

9.5. Composição de encargos sociais das empresas optantes pelo Simples Nacional não poderá incluir os gastos relativos às contribuições que estão dispensadas de recolhimento (Sesi, Senai, Sebrae etc.), conforme dispõe o art.13, § 3º, da referida Lei Complementar;

9.6. Se o contrato não contemplar preços unitários para obras ou serviços cujo aditamento se fizer necessário, esses serão fixados por meio da aplicação da relação geral entre os valores da proposta e o do orçamento-base da Administração sobre os preços referenciais ou de mercado vigentes na data do aditamento, respeitados os limites estabelecidos no art. 125 desta Lei.

### 10. DOS PRAZOS

10.1.0 prazo para execução objeto destes será de 07 (sete) meses, contados a partir da emissão da ordem de serviço.

10.2. O prazo de vigência do contrato é de 12 (doze) meses, o prazo de vigência será automaticamente prorrogado quando o objeto não for concluído no período firmado no contrato, com base no artigo 111, da Lei 14.133/2021.

10.3.0 prazo para início da obra/serviços será de até 10 (dez) dias corridos contado do recebimento da Ordem de Serviço expedida pelo Município; e o da conclusão, o proposto pela contratada, se inferior ao máximo definido no item 10.1.

10.4. Qualquer serviço a ser realizado aos sábados, domingos e feriados, deverá ser previamente comunicado à Secretaria Municipal de Serviços Públicos.

10.5. Quaisquer serviços a serem realizados fora dos referidos horários dependerão de prévia e formal comunicação à Secretaria Municipal de Serviços Públicos e não implicarão nenhuma forma de acréscimo ou majoração do preço pactuado para a execução da obra ora licitada, razão pela qual será improcedente a reivindicação de restabelecimento de equilíbrio econômico-financeiro, bem, ainda, "horas-extras" ou "adicionais-noturnos", uma vez que a contratada se obrigou a dimensionar o horário dos trabalhos de acordo com os parâmetros apontados nesta Concorrência Pública.

10.6.0 prazo de garantia da obra não poderá ser inferior a 05 (cinco) anos, contado do Termo de Recebimento Definitivo da obra a ser emitido por Comissão designada pela autoridade competente.

10.7. A proposta deverá ter a validade mínima de 60 (sessenta) dias, contada da data estabelecida no preâmbulo desta Concorrência Pública para a realização do certame.

10.8. Caso os prazos estabelecidos nas condições anteriores não estejam expressamente indicados na proposta, os mesmos serão considerados como aceitos para efeito de julgamento.

10.9.0 prazo previsto no item 10.1 será automaticamente prorrogado quando o objeto não for concluído no período firmado no contrato, com base no artigo 111, da Lei 14.133/2021.

10.10. Se, por motivo de força maior, a adjudicação não puder ocorrer dentro do período de validade das



# DIÁRIO OFICIAL

## PREFEITURA MUNICIPAL DE NAZARÉ - BA

propostas, ou seja, 60 (sessenta) dias, e caso persista o interesse do Município, poderá ser solicitada prorrogação geral da unidade referida a todas as licitantes classificadas, por igual prazo, no mesmo.

10.11. Decorridos 60 (sessenta) dias da data do início do certame, sem a solicitação ou a convocação de que tratam o item 10.4, respectivamente, as licitantes ficam liberadas dos compromissos assumidos.

### 11. DO ENCAMINHAMENTO DA PROPOSTA VENCEDORA

11.1. A proposta final do licitante declarado vencedor deverá ser encaminhada no prazo de **02 (duas) horas** a contar da solicitação da Agente de Contratação no sistema eletrônico e deverá:

11.2. Ser redigida em língua portuguesa, digitada, em uma via, sem emendas, rasuras, entrelinhas ou ressalvas, devendo a última folha ser assinada e as demais rubricadas pelo licitante ou seu representante legal;

11.3. Apresentar a planilha de custos e formação de Preços, devidamente ajustada ao lance vencedor, em conformidade com o modelo anexo a este Edital;

11.4. Conter a indicação do banco, número da conta e agenda do licitante vencedor, para fins de pagamento.

11.5. A proposta final deverá ser documentada nos autos e será levada em consideração no decorrer da execução do contrato e aplicação de eventual sanção a Contratada, se for o caso.

11.6. Todas as especificações do objeto contidas na proposta vinculam a Contratada.

11.7. Os preços devem ser expressos em moeda corrente nacional, o valor unitário em algarismos e o valor global em algarismos e por extenso.

11.7.1. Ocorrendo divergência entre os preços unitários e o preço global, prevalecerão os primeiros; no caso de divergência entre os valores numéricos e os valores expressos por extenso, prevalecerão estes últimos.

11.8. A oferta deverá ser firme e predada, limitada, rigorosamente, ao objeto deste Edital, sem conter alternativas de preço ou de qualquer outra condição que induza o julgamento a mais de um resultado, sob pena de desclassificação.

11.9. A proposta deverá obedecer aos termos deste Edital e seus Anexos, não sendo considerada aquela que não corresponda às especificações aqui contidas ou que estabeleça vínculo a proposta de outro licitante.

11.10. As propostas que contenham a descrição do objeto, o valor e os documentos complementares estarão disponíveis na internet, após a homologação.



# DIÁRIO OFICIAL

## PREFEITURA MUNICIPAL DE NAZARÉ - BA

---

### 12. DOS RECURSOS

12.1. Declarado o vencedor e decorrida a fase de regularização fiscal e trabalhista da licitante qualificada como microempresa ou empresa de pequeno porte, se for o caso, devesse o licitante interessado manifestar, imediatamente, a sua intenção de recorrer, em campo próprio do sistema.

12.2.0 recorrente terá, a partir de então, o prazo 3 (três) dias úteis para apresentar as razões, pelo sistema eletrônico, (contado da data de intimação ou de lavratura da ata), ficando os demais licitantes, desde logo, intimados para, querendo, apresentarem contrarrazões também pelo sistema eletrônico, em outros 3 (três) dias úteis, que começarão a contar do término do prazo do recorrente, sendo-lhes assegurada vista imediata dos elementos indispensáveis à defesa de seus interesses.

12.3.0 acolhimento do recurso invalida tão somente os atos insuscetíveis de aproveitamento.

12.4.0 O recurso e o pedido de reconsideração terão efeito suspensivo do ato ou da decisão recorrida até que sobrevenha decisão final da autoridade competente.

12.4. Os autos do processo permanecerão com vista franqueada aos interessados, no endereço constante neste Edital.

### 13. DA REABERTURA DA SESSÃO PÚBLICA

13.1. A sessão Pública poderá ser reaberta:

13.1.1. Nas hipóteses de provimento de recurso que leve à anulação de atos anteriores à reabertura da sessão Pública precedente ou em que seja anulada a própria sessão Pública, situação em que serão repetidos os atos anulados e os que deles dependam.

13.1.2. Quando houver erro na aceitação do preço melhor classificado ou quando o licitante declarado vencedor não assinar o contrato, não retirar o instrumento equivalente ou não comprovar a regularização fiscal e trabalhista, nos termos do art. 43, §1º da LC nº 123/2006. Nessas hipóteses, serão adotados os procedimentos imediatamente posteriores ao encerramento da etapa de lances.

13.2. Todos os licitantes remanescentes deverão ser convocados para acompanhar a sessão reaberta.

13.2.1. A convocação se dará por meio do sistema eletrônico ("chat"), ou e-mail, ou de acordo com a fase do procedimento licitatório.

13.2.2. A convocação feita por e-mail dar-se-á de acordo com os dados contidos no [www.https://bllcompras.com](https://bllcompras.com), sendo responsabilidade do licitante manter seus dados cadastrais atualizados.

### 14. DA ADJUDICAÇÃO E HOMOLOGAÇÃO

14.1. Julgados os recursos, constatada a regularidade dos atos praticados, a Autoridade Superior adjudica e homologa a licitação.

### 15. DA GARANTIA DE EXECUÇÃO

15.1. Será exigida a prestação de garantia na presente contratação, conforme regras constantes do Projeto



# DIÁRIO OFICIAL

## PREFEITURA MUNICIPAL DE NAZARÉ - BA

Basico.

### 16. DO TERMO DE CONTRATO OU INSTRUMENTO EQUIVALENTE

16.1. Após a homologação da licitação, em sendo realizada a contratação, será firmado Termo de Contrato ou emitido instrumento equivalente.

16.2. O adjudicatário terá o prazo de 03 (três) dias úteis, contados a partir da data de sua convocação, para assinar o Termo de Contrato ou aceitar instrumento equivalente, conforme o caso (Nota de Empenho/Carta Contrato/Autorização), sob pena de decair do direito a contratação, sem prejuízo das sanções previstas neste Edital.

16.2.1. Alternativamente a convocação para comparecer perante o órgão ou entidade para a assinatura do Termo de Contrato ou aceite do instrumento equivalente, a Administração poderá encaminhá-lo para assinatura OU aceite da Adjudicatária, mediante correspondência postal com aviso de recebimento (AR) ou meio eletrônico, para que seja assinado ou aceito no prazo de 03 (três) dias úteis, a contar da data de seu recebimento.

16.2.2. O prazo previsto no subitem anterior poderá ser prorrogado, por igual período, por solicitação justificada do adjudicatário e aceita pela Administração.

16.3. O Aceite da Nota de Empenho ou do instrumento equivalente, emitida a empresa adjudicada, implicará no reconhecimento de que:

16.3.1. Referida Nota está substituindo o contrato, aplicando-se a relação de negócios já estabelecida as disposições da Lei nº 14.133/2021;

16.3.2. A contratada se vincula a sua proposta e as previsões contidas no edital e seus anexos;

16.3.3. A contratada reconhece que as hipóteses de rescisão são aquelas previstas no artigo 137 da Lei nº 14.133/2021 e reconhece os direitos da Administração previstos nos artigos 138 e 139 da mesma Lei.

16.4. O prazo de vigência da contratação é o estabelecido na Minuta do Contrato.

16.5. Previamente a contratação a Administração realizará consultas para identificar possível suspensão temporária de participação em licitação, no âmbito do órgão OU entidade, proibição de contratar com o Poder Público, bem como ocorrências impeditivas indiretas, observado o disposto no art. 29, da Instrução Normativa nº 03/2018, e nos termos do art. 6º, III, da Lei nº 10.522/2002, consulta prévia ao CADIN.

16.6. Na assinatura do contrato, será exigida a comprovação das condições de habilitação consignadas neste Edital, as quais deverão ser mantidas pelo licitante durante a vigência do contrato.

16.6.1. Na hipótese de irregularidade, o contratado deverá regularizar a sua situação perante o cadastro no prazo de até 05 (cinco) dias úteis, sob pena de aplicação das penalidades previstas no edital e anexos.



# DIÁRIO OFICIAL

## PREFEITURA MUNICIPAL DE NAZARÉ - BA

16.7. Na hipótese de o vencedor da licitação não comprovar as condições de habilitação consignadas no edital ou se recusar a assinar o contrato ou a ata de registro de preços, a Administração, sem prejuízo da aplicação das sanções das demais cominações legais cabíveis a esse licitante, poderá convocar outro licitante, respeitada a ordem de classificação, para, após a comprovação dos requisitos para habilitação, analsada a proposta e eventuais documentos complementares e, feita a negociação, assinar o contrato ou a ata de registro de preços.

### 17. DO REAJUSTAMENTO EM SENTIDO GERAL

17.1. As regras acerca do reajustamento em sentido geral do valor contratual são as estabelecidas no Projeto Básico, anexo a este Edital.

### 18. DO RECEBIMENTO DO OBJETO E DA FISCALIZAÇÃO

18.1. Os critérios de recebimento e aceitação do objeto e de fiscalização estão previstos no Projeto Básico.

### 19. DAS OBRIGAÇÕES DA CONTRATANTE E DA CONTRATADA

19.1. As obrigações da Contratante e da Contratada são as estabelecidas no Projeto Básico e na minuta do contrato anexos a este edital.

### 20. DO PAGAMENTO

20.1. As regras acerca do pagamento são as estabelecidas no Projeto Básico e na minuta do contrato anexos a este edital.

### 21. DAS SANÇÕES ADMINISTRATIVAS

21.1. Comete infração administrativa, nos termos da Lei nº 14.133/2021, o licitante/adjudicatário que:

21.1.1. Der causa a inexecução parcial ou total do contrato;

21.1.2. Deixar de entregar os documentos exigidos no certame;

21.1.3. Não mantiver a proposta, salvo em decorrência de fato superveniente devidamente justificado;

21.1.4. Não assinar o termo de contrato ou aceitar/retirar o instrumento equivalente, quando convocado dentro do prazo de validade da proposta;

21.1.5. Ensejar o retardamento da execução ou entrega do objeto da licitação sem motivo justificado;

21.1.6. Apresentar declaração ou documentação falsa;

21.1.7. Fraudar a licitação ou praticar ato fraudulento na execução do contrato;

21.1.8. Comportar-se de modo inidôneo ou cometer fraude de qualquer natureza;



# DIÁRIO OFICIAL

## PREFEITURA MUNICIPAL DE NAZARÉ - BA

21.1.9. Praticar atos ilícitos com vistas a frustrar os objetivos da licitação;

21.1.10. Praticar ato lesivo previsto no art. 5º da Lei nº 12.846/2013.

21.2.0 licitante/adjudicatário que cometer qualquer das infrações discriminadas nos subitens anteriores ficará sujeito, sem prejuízo da responsabilidade civil e criminal, às seguintes sanções:

- a) Advertência por escrito;
- b) Multa;
- c) Impedimento de licitar e contratar;
- d) Declaração de inidoneidade para licitar ou contratar.

21.3. A penalidade de multa pode ser aplicada cumulativamente com as demais sanções.

21.4. Do ato que acarretar a penalidade caberá recurso, no prazo de 15 (quinze) dias úteis, a contar da ciência da intimação, podendo a autoridade que tiver proferido o ato reconsiderar sua decisão ou, no prazo de 05 (cinco) dias encaminhá-lo devidamente informado para a apreciação e decisão superior, no prazo de 20 (vinte) dias úteis.

21.5. Serão publicadas na Imprensa Oficial do Município de Nazaré-BA, as sanções administrativas previstas no ITEM 21.2, c, d, deste edital, inclusive a reabilitação perante a Administração Pública.

21.6. DA FRAUDE E DA CORRUPÇÃO - Os licitantes e o contratado devem observar e fazer observar, por seus fornecedores e subcontratados, se admitida a subcontratação, o mais alto padrão de ética durante todo o processo de licitação, de contratação e de execução do objeto contratual.

21.6.1. PARA OS PROPOSITOS DESTA CLAUSULA, DEFINEM-SE AS SEGUINTESS PRATICAS:

- a) **PRATICA CORRUPTA:** Oferecer, dar, receber ou solicitar, direta ou indiretamente, qualquer vantagem com o objetivo de influenciar a ação de servidor público no processo de licitação ou na execução do contrato;
- b) **PRATICA FRAUDULENTA:** A falsificação ou omissão dos fatos, com o objetivo de influenciar o processo de licitação ou de execução do contrato;
- c) **PRATICA CONCERTADA:** Esquematizar ou estabelecer um acordo entre dois ou mais licitantes, com ou sem o conhecimento de representantes ou prepostos do órgão licitador, visando estabelecer preços em níveis artificiais e não-competitivos;
- d) **PRATICA COERCITIVA:** Causar danos ou ameaçar causar dano, direta ou indiretamente, às pessoas ou sua propriedade, visando influenciar sua participação em um processo licitatório ou afetar a execução do contrato.
- e) **PRATICA OBSTRUTIVA:** Destruir, falsificar, alterar ou ocultar provas em inspeções ou fazer declarações falsas





# DIÁRIO OFICIAL

## PREFEITURA MUNICIPAL DE NAZARÉ - BA

aos representantes do organismo financeiro multilateral, com o objetivo de impedir materialmente a apuração de alegações de prática prevista acima; atos cuja internação seja impedir materialmente o exercício do direito de o organismo financeiro multilateral promover inspeção.

### 22. DA IMPUGNAÇÃO AO EDITAL E DO PEDIDO DE ESCLARECIMENTO

22.1. Até 03 (três) dias úteis antes da data designada para a abertura da sessão Pública, qualquer pessoa poderá impugnar este Edital e/ou apresentar pedido de esclarecimento.

22.2. A **IMPUGNAÇÃO e/ou PEDIDO DE ESCLARECIMENTO DEVERÃO ser feitos EXCLUSIVAMENTE por FORMA ELETRÔNICA no sistema [www.bllcompras.com](http://www.bllcompras.com)**

22.3. A resposta a impugnação ou ao pedido de esclarecimento será divulgada no [www.bllcompras.com](http://www.bllcompras.com) no prazo de até 3 (três) dias úteis, limitado ao último dia útil anterior à data da abertura do certame.

22.4. Acolhida a impugnação, será definida e publicada nova data para a realização do certame.

22.5. As impugnações e pedidos de esclarecimentos não suspendem os prazos previstos no certame, salvo quando se amolda ao art. 55 parágrafo 1º, da Lei nº 14.133/2021.

22.5.1. A concessão de efeito suspensivo a impugnação e medida excepcional e deverá ser motivada pela Agente de Contratação, nos autos do processo de licitação.

22.6. As respostas aos pedidos de esclarecimentos serão divulgadas pelo sistema e vincularão os participantes e a administração.

22.7. As respostas às impugnações e aos esclarecimentos solicitados, bem como outros avisos de ordem geral, serão cadastradas no site [www.bllcompras.com](http://www.bllcompras.com), sendo de responsabilidade dos licitantes, seu acompanhamento.

22.8. A petição de impugnação apresentada por empresa deve ser firmada por sócio, pessoa designada para a administração da sociedade empresária, ou procurador, e vir acompanhada, conforme o caso, de estatuto ou contrato social e suas posteriores alterações, se houver, do ato de designação do administrador, ou de procuração Pública ou particular (instrumento de mandato com poderes para impugnar o Edital).

### 23. DA FORMAÇÃO DO CADASTRO DE RESERVA

23.1 Após a homologação da licitação, a administração procederá com base no Art. 90. da Lei 14.133/2021

23.1. A Administração convocará regularmente o licitante vencedor para assinar o termo de contrato ou para aceitar ou retirar o instrumento equivalente, dentro do prazo e nas condições estabelecidas no edital de licitação, sob pena de decair o direito à contratação, sem prejuízo das sanções previstas nesta Lei.

23.2. O prazo de convocação poderá ser prorrogado 1 (uma) vez, por igual período, mediante solicitação da parte durante seu transcurso, devidamente justificada, e desde que o motivo apresentado seja aceito pela Administração.



# DIÁRIO OFICIAL

## PREFEITURA MUNICIPAL DE NAZARÉ - BA

- 23.3. Será facultado à Administração, quando o convocado não assinar o termo de contrato ou não aceitar ou não retirar o instrumento equivalente no prazo e nas condições estabelecidas, convocar os licitantes remanescentes, na ordem de classificação, para a celebração do contrato nas condições propostas pelo licitante vencedor.
- 23.4. Decorrido o prazo de validade da proposta indicado no edital sem convocação para a contratação, ficarão os licitantes liberados dos compromissos assumidos.
- 23.5. Na hipótese de nenhum dos licitantes aceitar a contratação nos termos do item 23.4 deste Edital, a Administração, observados o valor estimado e sua eventual atualização nos termos do edital, poderá:
- 23.6.1 Convocar os licitantes remanescentes para negociação, na ordem de classificação, com vistas à obtenção de preço melhor, mesmo que acima do preço do adjudicatário;
- 23.6.2 Adjudicar e celebrar o contrato nas condições ofertadas pelos licitantes remanescentes, atendida a ordem classificatória, quando frustrada a negociação de melhor condição.
- 23.6.3 A recusa injustificada do adjudicatário em assinar o contrato ou em aceitar ou retirar o instrumento equivalente no prazo estabelecido pela Administração caracterizará o descumprimento total da obrigação assumida e o sujeitará às penalidades legalmente estabelecidas e à imediata perda da garantia de proposta em favor do órgão ou entidade licitante.
- 23.6.4 A regra do § 5º não se aplicará aos licitantes remanescentes convocados na forma do inciso I do § 4º deste artigo.
- 23.6.5 Será facultada à Administração a convocação dos demais licitantes classificados para a contratação de remanescente de obra, de serviço ou de fornecimento em consequência de rescisão contratual, observados os mesmos critérios estabelecidos nos §§ 2º e 4º deste artigo.

### 24. DAS DISPOSIÇÕES GERAIS

- 24.1. Da sessão Pública da Concorrência divulgar-se-a Ata no sistema eletrônico.
- 24.2. Não havendo expediente ou ocorrendo qualquer fato superveniente que impeça a realização do certame na data marcada, a sessão será automaticamente transferida para o primeiro dia útil subsequente, no mesmo horário anteriormente estabelecido, desde que não haja comunicação em contrário, pela Agente de Contratação.
- 24.3. Todas as referências de tempo no Edital, no aviso e durante a sessão Pública observarão o horário de Brasília - DF.
- 24.4. No julgamento das propostas e da habilitação, a Agente de Contratação poderá sanar erros ou falhas que não alterem a substância das propostas, dos documentos e sua validade jurídica, mediante despacho fundamentado, registrado em ata e acessível a todos, atribuindo-lhes validade e eficácia para fins de habilitação e classificação.
- 24.5. A homologação do resultado desta habilitação não implicará direito a contratação.
- 24.6. As normas disciplinadoras da habilitação serão interpretadas em favor da disputa entre os interessados, desde que não comprometam o interesse da Administração, o princípio da isonomia, a



# DIÁRIO OFICIAL

## PREFEITURA MUNICIPAL DE NAZARÉ - BA

finalidade e a segurança da contratação.

24.7. Os licitantes assumem todos os custos de preparação e apresentação de suas propostas e a Administração não será, em nenhum caso, responsável por esses custos, independentemente da condução ou do resultado do processo licitatório.

24.8. Na contagem dos prazos estabelecidos neste Edital e seus Anexos, exclui-se o dia do início e inclui-se o dia do vencimento. São se iniciam e vencem os prazos em dias de expediente na Administração.

23.9. O descumprimento de exigências formais não essenciais não importará o afastamento do licitante, desde que seja possível o aproveitamento do ato, observados os princípios da isonomia e do interesse público.

23.10. O licitante e o responsável pela fidelidade e legitimidade das informações prestadas e dos documentos apresentados em qualquer fase da habilitação.

23.10.1. A falsidade de qualquer documento apresentado ou a inverdade das informações nele contidas implicará a imediata desclassificação do proponente que o tiver apresentado, ou, caso tenha sido o vencedor, a rescisão do contrato ou do documento equivalente, sem prejuízo das demais sanções cabíveis.

23.11. Em caso de divergência entre disposições deste Edital e de seus anexos ou demais peças que compõem o processo, prevalecerá a deste Edital.

23.12.0 Município de Nazaré-Bahia, poderá revogar esta Concorrência por razões de interesse público decorrente de fato superveniente que constitua óbice manifesto e incontornável, ou anulá-lo por ilegalidade, de ofício ou por provocação de terceiros, salvo quando for inviável a contratação; a partir do ato ou do procedimento viciado, desde que observados os princípios da ampla defesa e do contraditório.

23.12.1. A anulação da Concorrência induz à extinção do contrato.

23.12.2. A anulação da habilitação por motivo de ilegalidade não gera obrigação de indenizar.

23.13. É facultado à Autoridade Superior, em qualquer fase desta Concorrência, promover diligência destinada a esclarecer ou completar a instrução do processo, vedada a inclusão posterior de informações ou de documentos que deveriam ter sido apresentados para fins de classificação e habilitação.

23.14.0 Edital estará disponibilizado, na íntegra, no endereço eletrônico: [www.https://bllcompras.com](https://bllcompras.com) e também poderão ser consultados e/ou obtidos no endereço: <https://http://pmnazare.transparenciaoficialba.com.br/diariooficial>.

23.15. Integram este Edital, para todos os fins e efeitos, os seguintes anexos:

**ANEXO I – PROJETO BÁSICO**

**ANEXO II - MEMORIAL DESCRITIVO**

**ANEXO III - QUADRO DE COMPOSIÇÃO DE BDI**

**ANEXO IV - CRONOGRAMA FÍSICO-FINANCEIRO**

**ANEXO V - PLANILHA ORÇAMENTÁRIA**



# DIÁRIO OFICIAL

## PREFEITURA MUNICIPAL DE NAZARÉ - BA

---

**ANEXO VI** - PLANTAS E DEMAIS ANEXOS

**ANEXO VII** - MODELO DE PROPOSTA DE PREÇO

**ANEXO VIII** - MODELOS DE DECLARAÇÕES

**ANEXO IX** - MINUTA DE CONTRATO

24.2. Os anexos que não constarem no edital serão enviados aos interessados que solicitarem através do e-mail: [licitanazareba@gmail.com](mailto:licitanazareba@gmail.com)

Nazaré-Bahia, em 09 de julho de 2024.

Sibele Borges Ribeiro Morais Caldas  
Agente de Contratação



# DIÁRIO OFICIAL

## PREFEITURA MUNICIPAL DE NAZARÉ - BA

ANEXO I

### PROJETO BÁSICO

#### CONSTRUÇÃO DA 1ª ETAPA DA COBERTURA EM ESTRUTURA METÁLICA NA ARQUIBANCADA DO ESTÁDIO MUNICIPAL VIRIATO CORRÊA NA SEDE DO MUNICÍPIO DE NAZARÉ-BA

#### 1. OBJETO

**1.1.** Contratação de empresa especializada, na execução de **CONSTRUÇÃO DA 1ª ETAPA DE COBERTURA EM ESTRUTURA METÁLICA NA ARQUIBANCADA DO ESTÁDIO MUNICIPAL VIRIATO CORRÊA NA SEDE DO MUNICÍPIO DE NAZARÉ-BA**, conforme condições, quantidades e exigências estabelecidas neste instrumento e seus anexos:

**1.2.** O objeto da licitação tem a natureza de obra de engenharia;

**1.3.** Os quantitativos e respectivos códigos SINAPI dos itens são os discriminados na tabela orçamentária, assim como as cotações dos itens ausentes na aludida tabela;

**1.4.** A presente contratação adotará como regime de execução a Empreitada por Preço Global;

**1.5.** O prazo de execução será de 07 (sete) meses. O contrato deverá ser prorrogado automaticamente em caso de não conclusão do objeto, com fundamento no artigo 111 da lei 14.133/2021

**1.6.** O prazo de vigência do contrato será 12 (doze) meses.

**1.7.** O projeto básico está completo para fins de dispensa do projeto executivo, em razão da inexistência de prejuízo para a aferição dos padrões de desempenho e qualidade almejados, tendo em vista a baixa complexidade da obra. Os requisitos previstos no art. 6º, XXV, estão contemplados nesse projeto, ressalvado aqueles que não tem pertinência ou prejuízo a obra;

**1.8.** Deixamos por hora de apresentar o Projeto em BIM tendo em vista que essa metodologia ainda não foi implantada no Município.

#### 2. JUSTIFICATIVA E OBJETIVO DA CONTRATAÇÃO

**2.1.** A Justificativa e objetivo da contratação encontra-se pormenorizada em Tópico específico dos Estudos Preliminares, constante no Memorial descritivo, apêndice desse PROJETO BÁSICO.

#### 3. DA CLASSIFICAÇÃO DOS SERVIÇOS E FORMA DE SELEÇÃO DO FORNECEDOR

**3.1.** Trata-se de obra de engenharia, a ser contratado mediante licitação, na modalidade Concorrência, em conformidade com a Lei Federal nº 14.133/2021.

**3.2.** Os serviços a serem contratados enquadram-se nas possibilidades legais para terceirização da administração pública, podendo ser executados de forma indireta.



# DIÁRIO OFICIAL

## PREFEITURA MUNICIPAL DE NAZARÉ - BA

**3.3.** A prestação dos serviços não gera vínculo empregatício entre os empregados da Contratada e a Administração, vedando-se qualquer relação entre estes que caracterize pessoalidade e subordinação direta.

**3.4.** A participação de cooperativas deve ser vedada tendo em vista que gestão operacional do serviço não pode ser executada de forma compartilhada ou em rodízio, pelos próprios cooperados.

**3.5.** Também a participação de consórcio não atende ao interesse público em razão das dificuldades de gestão da obra, a capacitação técnica dos participantes, fatos estes que poderão gerar atraso nas obras como um todo, implicando em grandes prejuízos ao Erário.

### 4. VISTORIA PARA A LICITAÇÃO.

**4.1.** Para o correto dimensionamento e elaboração de sua proposta, o licitante *poderá* realizar vistoria nas instalações do local de execução dos serviços, acompanhado por servidor designado para esse fim, de segunda à sexta-feira, das 08 horas às 14 horas, devendo o agendamento ser efetuado previamente pelo telefone 75-3636-2711 ou por e-mail [licitanazareba@gmail.com](mailto:licitanazareba@gmail.com)

### 5. MODELO DE EXECUÇÃO DO OBJETO

**5.1.** A execução do objeto seguirá a seguinte dinâmica:

- a) Os serviços serão prestados na Sede do Município de Nazaré/BA;
- b) Os serviços serão executados conforme o projeto, orçamento e cronograma físico-financeiro, encaminhado pela Diretoria de Projetos Especiais e Urbanismo da Secretaria de Infraestrutura no processo licitatório, e conforme a emissão da ordem de serviço pela Secretaria de Infraestrutura, com os devidos detalhamentos da prestação solicitada;
- c) A vigência do contrato deverá ser de 12 meses, a partir da ordem de serviço dada pela Prefeitura Municipal de Nazaré, considerando o cronograma físico-financeiro, acrescido de mais 08 meses, como segurança para atrasos referentes às intempéries, por se tratar de obra realizada ao ar livre.

**5.2.** A execução dos serviços terá início a partir da assinatura do contrato de prestação de serviços e da ordem de serviço.

### 6. MODELO DE GESTÃO DO CONTRATO E CRITÉRIOS DE MEDIÇÃO:

**6.1.** O responsável pela gestão será o Engenheiro Vitor Pedreira da Silva, e a fiscalização do contrato será o Engenheiro Victor Antonio Nascimento da Silva designado por portaria no Diário Oficial do Município;

**6.2.** As medições serão realizadas mensalmente, de acordo com o cronograma físico financeiro.



# DIÁRIO OFICIAL

## PREFEITURA MUNICIPAL DE NAZARÉ - BA

### 7. MATERIAIS A SEREM DISPONIBILIZADOS

**7.1.** Para a perfeita execução dos serviços, a Contratada deverá disponibilizar os materiais, equipamentos, ferramentas e utensílios necessários, nas quantidades estimadas e qualidades, promovendo sua substituição quando necessário.

### 8. OBRIGAÇÕES DA CONTRATANTE

**8.1.** Exigir o cumprimento de todas as obrigações assumidas pela Contratada, de acordo com as cláusulas contratuais e os termos de sua proposta;

**8.2.** Exercer o acompanhamento e a fiscalização dos serviços, por servidor ou comissão especialmente designada, anotando em registro próprio as falhas detectadas, indicando dia, mês e ano, bem como o nome dos empregados eventualmente envolvidos, encaminhando os apontamentos à autoridade competente para as providências cabíveis;

**8.3.** Notificar a Contratada por escrito da ocorrência de eventuais imperfeições, falhas ou irregularidades constatadas no curso da execução dos serviços, fixando prazo para a sua correção, certificando-se de que as soluções por ela propostas sejam as mais adequadas;

**8.4.** Pagar à Contratada o valor resultante da prestação do serviço, conforme cronograma físico-financeiro;

**8.5.** Efetuar as retenções tributárias devidas sobre o valor da fatura de serviços da Contratada, quando couber;

**8.6.** Não praticar atos de ingerência na administração da Contratada, tais como:

**8.6.1.1.** Exercer o poder de mando sobre os empregados da Contratada, devendo reportar-se somente aos prepostos ou responsáveis por ela indicados, exceto quando o objeto da contratação prever o atendimento direto, tais como nos serviços de recepção e apoio ao usuário;

**8.6.1.2.** Direcionar a contratação de pessoas para trabalhar nas empresas Contratadas;

**8.6.1.3.** Promover ou aceitar o desvio de funções dos trabalhadores da Contratada, mediante a utilização destes em atividades distintas daquelas previstas no objeto da contratação e em relação à função específica para a qual o trabalhador foi contratado;

**8.6.1.4.** Considerar os trabalhadores da Contratada como colaboradores eventuais do próprio órgão ou entidade responsável pela contratação, especialmente, para efeito de concessão de diárias e passagens.

**8.7.** Fornecer por escrito às informações necessárias para o desenvolvimento dos serviços objeto do contrato;

**8.8.** Realizar avaliações periódicas da qualidade dos serviços, após seu recebimento;

**8.9.** Cientificar o órgão de representação judicial para adoção das medidas cabíveis quando do descumprimento das obrigações pela Contratada;



# DIÁRIO OFICIAL

## PREFEITURA MUNICIPAL DE NAZARÉ - BA

**8.10.** Arquivar, entre outros documentos, de projetos, "as built", especificações técnicas, orçamentos, termos de recebimento, contratos e aditamentos, relatórios de inspeções técnicas após o recebimento do serviço e notificações expedidas;

**8.11.** Exigir da Contratada que providencie a seguinte documentação como condição indispensável para o recebimento definitivo de objeto, quando for o caso:

**8.11.1.1.** "as built", elaborado pelo responsável por sua execução;

**8.11.1.2.** Comprovação das ligações definitivas de energia, água, telefone e gás;

**8.11.1.3.** laudo de vistoria do corpo de bombeiros aprovando o serviço;

**8.11.1.4.** Carta "habite-se", emitida pela prefeitura;

**8.11.1.5.** Certidão negativa de débitos previdenciários, específica para o registro da obra junto ao Cartório de Registro de Imóveis;

**8.11.1.6.** A reparação dos vícios verificados dentro do prazo de garantia do serviço, tendo em vista o direito assegurado à Contratante no art. 119 da Lei nº 14.133/2021 e no art. 12 da Lei nº 8.078/90 (Código de Defesa do Consumidor).

**8.12.** Fiscalizar o cumprimento dos requisitos legais quando a contratada houver se beneficiado da preferência estabelecida pelo art. 26, da Lei nº 14.133/2021.

### 9. OBRIGAÇÕES DA CONTRATADA

**9.1.** Executar os serviços conforme especificações deste PROJETO BÁSICO e de sua proposta, com a alocação dos empregados necessários ao perfeito cumprimento das cláusulas contratuais, além de fornecer e utilizar os materiais e equipamentos, ferramentas e utensílios necessários, na qualidade e quantidade mínimas especificadas neste PROJETO BÁSICO e em sua proposta;

**9.2.** Reparar, corrigir, remover ou substituir, às suas expensas, no total ou em parte, no prazo fixado pelo fiscal do contrato, os serviços efetuados em que se verificarem vícios, defeitos ou incorreções resultantes da execução ou dos materiais empregados;

**9.3.** Responsabilizar-se pelos vícios e danos decorrentes da execução do objeto, de acordo com os artigos 14 e 17 a 27, do Código de Defesa do Consumidor (Lei nº 8.078, de 1990), ficando a Contratante autorizada a descontar da garantia prestada, caso exigida no edital, ou dos pagamentos devidos à Contratada, o valor correspondente aos danos sofridos;

**9.4.** Utilizar empregados habilitados e com conhecimentos básicos dos serviços a serem executados, em conformidade com as normas e determinações em vigor;





# DIÁRIO OFICIAL

## PREFEITURA MUNICIPAL DE NAZARÉ - BA

---

- 9.5.** Vedar a utilização, na execução dos serviços, de empregado que seja familiar de agente público ocupante de cargo em comissão ou função de confiança no órgão Contratante;
- 9.6.** Quando não for possível a verificação da regularidade no Sistema de Cadastro de Fornecedores – SICAF, a empresa contratada deverá entregar ao setor responsável pela fiscalização do contrato, até o dia trinta do mês seguinte ao da prestação dos serviços, os seguintes documentos: 1) prova de regularidade relativa à Seguridade Social; 2) certidão conjunta relativa aos tributos federais e à Dívida Ativa da União; 3) certidões que comprovem a regularidade perante as Fazendas Estadual, Distrital e Municipal do domicílio ou sede do contratado; 4) Certidão de Regularidade do FGTS – CRF; e 5) Certidão Negativa de Débitos Trabalhistas – CNDT, conforme alínea "c" do item 10.2 do Anexo VIII-B da IN SEGES/MP n. 5/2017;
- 9.7.** Responsabilizar-se pelo cumprimento das obrigações previstas em Acordo, Convenção, Dissídio Coletivo de Trabalho ou equivalentes das categorias abrangidas pelo contrato, por todas as obrigações trabalhistas, sociais, previdenciárias, tributárias e as demais previstas em legislação específica, cuja inadimplência não transfere a responsabilidade à Contratante;
- 9.8.** Comunicar ao Fiscal do contrato, no prazo de 24 (vinte e quatro) horas, qualquer ocorrência anormal ou acidente que se verifique no local dos serviços.
- 9.9.** Assegurar aos seus trabalhadores, bom ambiente de trabalho, inclusive equipamentos e instalações, em condições adequadas ao cumprimento das normas de saúde, segurança e bem-estar no trabalho;
- 9.10.** Prestar todo esclarecimento ou informação solicitada pela Contratante ou por seus prepostos, garantindo-lhes o acesso, a qualquer tempo, ao local dos trabalhos, bem como aos documentos relativos à execução do empreendimento;
- 9.11.** Paralisar, por determinação da Contratante, qualquer atividade que não esteja sendo executada de acordo com a boa técnica ou que ponha em risco a segurança de pessoas ou bens de terceiros;
- 9.12.** Promover a guarda, manutenção e vigilância de materiais, ferramentas, e tudo o que for necessário à execução dos serviços, durante a vigência do contrato;
- 9.13.** Promover a organização técnica e administrativa dos serviços, de modo a conduzi-los eficaz e eficientemente, de acordo com os documentos e especificações que integram este PROJETO BÁSICO, no prazo determinado;
- 9.14.** Conduzir os trabalhos com estrita observância às normas da legislação pertinente, cumprindo as determinações dos Poderes Públicos, mantendo sempre limpo o local dos serviços e nas melhores condições de segurança, higiene e disciplina;
- 9.15.** Submeter previamente, por escrito, à Contratante, para análise e aprovação, quaisquer mudanças nos métodos executivos que fujam às especificações do memorial descritivo;



# DIÁRIO OFICIAL

## PREFEITURA MUNICIPAL DE NAZARÉ - BA

**9.16.** Não permitir a utilização de qualquer trabalho do menor de dezesseis anos, exceto na condição de aprendiz para os maiores de quatorze anos; nem permitir a utilização do trabalho do menor de dezoito anos em trabalho noturno, perigoso ou insalubre;

**9.17.** Manter durante toda a vigência do contrato, em compatibilidade com as obrigações assumidas, todas as condições de habilitação e qualificação exigidas na licitação;

**9.18.** Cumprir, durante todo o período de execução do contrato, a reserva de cargos prevista em lei para pessoa com deficiência ou para reabilitado da Previdência Social, bem como as regras de acessibilidade previstas na legislação, quando a contratada houver se beneficiado da preferência estabelecida pela Lei nº 13.146, de 2015;

**9.19.** Guardar sigilo sobre todas as informações obtidas em decorrência do cumprimento do contrato;

**9.20.** Arcar com o ônus decorrente de eventual equívoco no dimensionamento dos quantitativos de sua proposta, inclusive quanto aos custos variáveis decorrentes de fatores futuros e incertos, tais como os valores providos com o quantitativo de vale transporte, devendo complementá-los, caso o previsto inicialmente em sua proposta não seja satisfatório para o atendimento do objeto da licitação, exceto quando ocorrer algum dos eventos arrolados nos incisos do § 2º do art. 137 da Lei nº 14.133/2021;

**9.21.** Cumprir, além dos postulados legais vigentes de âmbito federal, estadual ou municipal, as normas de segurança da Contratante;

**9.22.** Prestar os serviços dentro dos parâmetros e rotinas estabelecidos, fornecendo todos os materiais, equipamentos e utensílios em quantidade, qualidade e tecnologia adequadas, com a observância às recomendações aceitas pela boa técnica, normas e legislação;

**9.23.** Assegurar à CONTRATANTE:

**9.23.1.1.** O direito de propriedade intelectual dos produtos desenvolvidos, inclusive sobre as eventuais adequações e atualizações que vierem a ser realizadas, logo após o recebimento de cada parcela, de forma permanente, permitindo à Contratante distribuir, alterar e utilizar os mesmos sem limitações;

**9.23.1.2.** Os direitos autorais da solução, do projeto, de suas especificações técnicas, da documentação produzida e congêneres, e de todos os demais produtos gerados na execução do contrato, inclusive aqueles produzidos por terceiros subcontratados, ficando proibida a sua utilização sem que exista autorização expressa da Contratante, sob pena de multa, sem prejuízo das sanções civis e penais cabíveis.

**9.24.** Manter os empregados nos horários predeterminados pela Contratante, quando necessário;

**9.25.** Apresentar os empregados devidamente identificados por meio de crachá;



# DIÁRIO OFICIAL

## PREFEITURA MUNICIPAL DE NAZARÉ - BA

---

- 9.26.** Apresentar à Contratante, quando for o caso, a relação nominal dos empregados que adentrarão no órgão para a execução do serviço;
- 9.27.** Observar os preceitos da legislação sobre a jornada de trabalho, conforme a categoria profissional;
- 9.28.** Instruir seus empregados quanto à necessidade de acatar as Normas Internas da Contratante;
- 9.29.** Instruir seus empregados a respeito das atividades a serem desempenhadas, alertando-os a não executarem atividades não abrangidas pelo contrato, devendo a Contratada relatar à Contratante toda e qualquer ocorrência neste sentido, a fim de evitar desvio de função;
- 9.30.** Manter preposto aceito pela Contratante nos horários e locais de prestação de serviço para representá-la na execução do contrato com capacidade para tomar decisões compatíveis com os compromissos assumidos;
- 9.31.** Instruir os seus empregados, quanto à prevenção de incêndios nas áreas da Contratante;
- 9.32.** Adotar as providências e precauções necessárias, inclusive consulta nos respectivos órgãos, se necessário for, a fim de que não venham a ser danificadas as redes hidrossanitárias, elétricas e de comunicação;
- 9.33.** Providenciar junto ao CREA e/ou ao CAU as Anotações e Registros de Responsabilidade Técnica, referentes ao objeto do contrato e especialidades pertinentes, nos termos das normas pertinentes (Leis ns. 6.496/77 e 12.378/2010);
- 9.34.** Obter junto aos órgãos competentes, conforme o caso, as licenças necessárias e demais documentos e autorizações exigíveis, na forma da legislação aplicável;
- 9.35.** Elaborar o Diário de Obra, incluindo diariamente, pelo Engenheiro preposto responsável, as informações sobre o andamento do empreendimento, tais como: número de funcionários, de equipamentos, condições de trabalho, condições meteorológicas, serviços executados, registro de ocorrências e outros fatos relacionados, bem como os comunicados à Fiscalização e situação das atividades em relação ao cronograma previsto.
- 9.36.** Refazer, às suas expensas, os trabalhos executados em desacordo com o estabelecido no instrumento contratual, neste PROJETO BÁSICO e seus anexos, bem como substituir aqueles realizados com materiais defeituosos ou com vício de construção, pelo prazo de 05 (cinco) anos, contado da data de emissão do Termo de Recebimento Definitivo.
- 9.37.** Utilizar, quando for o caso, somente matéria-prima florestal procedente: (a) manejo florestal, realizado por meio de Plano de Manejo Florestal Sustentável - PMFS devidamente aprovado pelo órgão competente do Sistema Nacional do Meio Ambiente - SISNAMA; (b) supressão da vegetação natural, devidamente autorizada pelo órgão competente do Sistema Nacional do Meio Ambiente - SISNAMA; (c) florestas plantadas; e (d) outras fontes de biomassa florestal, definidas em normas específicas do órgão ambiental competente;
- 9.38.** Comprovar a procedência legal dos produtos ou subprodutos florestais utilizados em cada etapa da execução contratual, por ocasião da respectiva medição, mediante a apresentação dos seguintes documentos, conforme o caso:



# DIÁRIO OFICIAL

## PREFEITURA MUNICIPAL DE NAZARÉ - BA

**9.38.1.** Cópias autenticadas das notas fiscais de aquisição dos produtos ou subprodutos florestais;

**9.38.2.** Cópia dos Comprovantes de Registro do fornecedor e do transportador dos produtos ou subprodutos florestais junto ao Cadastro Técnico Federal de Atividades Potencialmente Poluidoras ou Utilizadoras de Recursos Ambientais - CTF, mantido pelo IBAMA, quando tal inscrição for obrigatória, acompanhados dos respectivos Certificados de Regularidade válidos, conforme artigo 17, inciso II, da Lei nº 6.938, de 1981, e Instrução Normativa IBAMA nº 05, de 15/03/2014, e legislação correlata;

**9.38.3.** Documento de Origem Florestal – DOF, instituído pela Portaria nº 253, de 18/08/2006, do Ministério do Meio Ambiente, e Instrução Normativa IBAMA nº 21, de 24/12/2014, quando se tratar de produtos ou subprodutos florestais de origem nativa cujo transporte e armazenamento exijam a emissão de tal licença obrigatória.

**9.38.3.1.** Caso os produtos ou subprodutos florestais utilizados na execução contratual tenham origem em Estado que possua documento de controle próprio, a CONTRATADA deverá apresentá-lo, em complementação ao DOF, a fim de demonstrar a regularidade do transporte e armazenamento nos limites do território estadual.

**9.39.** Observar as diretrizes, critérios e procedimentos para a gestão dos resíduos da construção civil estabelecidos na Resolução nº 307, de 05/07/2002, com as alterações posteriores, do Conselho Nacional de Meio Ambiente - CONAMA, conforme artigo 4º, §§ 2º e 3º, da Instrução Normativa SLTI/MP nº 1, de 19/01/2010, nos seguintes termos:

**9.39.1.** O gerenciamento dos resíduos originários da contratação deverá obedecer às diretrizes técnicas e procedimentos do Programa Municipal de Gerenciamento de Resíduos da Construção Civil, ou do Projeto de Gerenciamento de Resíduos da Construção Civil apresentado ao órgão competente, conforme o caso;

**9.39.2.** Nos termos dos artigos 3º e 10º da Resolução CONAMA nº 307, de 05/07/2002, a CONTRATADA deverá providenciar a destinação ambientalmente adequada dos resíduos da construção civil originários da contratação, obedecendo, no que couber, aos seguintes procedimentos:

**9.39.2.1.** resíduos Classe A (reutilizáveis ou recicláveis como agregados): deverão ser reutilizados ou reciclados na forma de agregados, ou encaminhados a aterros de resíduos classe A de reservação de material para usos futuros;

**9.39.2.2.** resíduos Classe B (recicláveis para outras destinações): deverão ser reutilizados, reciclados ou encaminhados a áreas de armazenamento temporário, sendo dispostos de modo a permitir a sua utilização ou reciclagem futura;

**9.39.2.3.** resíduos Classe C (para os quais não foram desenvolvidas tecnologias ou aplicações economicamente viáveis que permitam a sua reciclagem/recuperação): deverão ser armazenados, transportados e destinados em conformidade com as normas técnicas específicas;



# DIÁRIO OFICIAL

## PREFEITURA MUNICIPAL DE NAZARÉ - BA

**9.39.2.4.** resíduos Classe D (perigosos, contaminados ou prejudiciais à saúde): deverão ser armazenados, transportados, reutilizados e destinados em conformidade com as normas técnicas específicas.

**9.39.3.** Em nenhuma hipótese a Contratada poderá dispor os resíduos originários da contratação em aterros de resíduos sólidos urbanos, áreas de “bota fora”, encostas, corpos d’água, lotes vagos e áreas protegidas por Lei, bem como em áreas não licenciadas;

**9.39.4.** Para fins de fiscalização do fiel cumprimento do Programa Municipal de Gerenciamento de Resíduos da Construção Civil, ou do Projeto de Gerenciamento de Resíduos da Construção Civil, conforme o caso, a contratada comprovará, sob pena de multa, que todos os resíduos removidos estão acompanhados de Controle de Transporte de Resíduos, em conformidade com as normas da Agência Brasileira de Normas Técnicas - ABNT, ABNT NBR ns. 15.112, 15.113, 15.114, 15.115 e 15.116, de 2004.

**9.40.** Observar as seguintes diretrizes de caráter ambiental:

**9.40.1.** Qualquer instalação, equipamento ou processo, situado em local fixo, que libere ou emita matéria para a atmosfera, por emissão pontual ou fugitiva, utilizado na execução contratual, deverá respeitar os limites máximos de emissão de poluentes admitidos na Resolução CONAMA n° 382, de 26/12/2006, e legislação correlata, de acordo com o poluente e o tipo de fonte;

**9.40.2.** Na execução contratual, conforme o caso, a emissão de ruídos não poderá ultrapassar os níveis considerados aceitáveis pela Norma NBR-10.151 - Avaliação do Ruído em Áreas Habitadas visando o conforto da comunidade, da Associação Brasileira de Normas Técnicas - ABNT, ou aqueles estabelecidos na NBR-10.152 - Níveis de Ruído para conforto acústico, da Associação Brasileira de Normas Técnicas - ABNT, nos termos da Resolução CONAMA n° 01, de 08/03/90, e legislação correlata;

**9.40.3.** Nos termos do artigo 4°, § 3°, da Instrução Normativa SLTI/MP n° 1, de 19/01/2010, deverão ser utilizados, na execução contratual, agregados reciclados, sempre que existir a oferta de tais materiais, capacidade de suprimento e custo inferior em relação aos agregados naturais, inserindo-se na planilha de formação de preços os custos correspondentes.

**9.41.** Responder por qualquer acidente de trabalho na execução dos serviços, por uso indevido de patentes registradas em nome de terceiros, por danos resultantes de defeitos ou incorreções dos serviços ou dos bens da Contratante, de seus funcionários ou de terceiros, ainda que ocorridos em via pública junto ao serviço de engenharia;

**9.42.** Providenciar, conforme o caso, as ligações definitivas das utilidades previstas no projeto (água, esgoto, gás, energia elétrica, telefone, etc.), bem como atuar junto aos órgãos federais, estaduais e municipais e concessionárias de serviços públicos para à obtenção de licenças e regularização dos serviços e atividades concluídas (ex.: Habite-se, Licença Ambiental de Operação etc.);

**9.43.** Em se tratando do regime empreitada por preço global ou empreitada integral a participação na licitação ou a assinatura do contrato implica a concordância do licitante ou contratado com a adequação de todos os projetos anexos ao



# DIÁRIO OFICIAL

## PREFEITURA MUNICIPAL DE NAZARÉ - BA

edital, de modo que eventuais alegações de falhas ou omissões em qualquer das peças, orçamentos, plantas, especificações, memoriais e estudos técnicos preliminares dos projetos não poderão ultrapassar, no seu conjunto, a dez por cento do valor total do futuro contrato;

**9.44.** Providenciar licenciamento ambiental definitivo para início das obras, após a ordem de serviço.

### 10. DA SUBCONTRATAÇÃO

**10.1.** O art. 122 da lei nº 14.133, de 2021, admite a subcontratação parcial da obra, serviço ou fornecimento, até o limite de 20%, autorizado pela administração. Será admitida a subcontratação do objeto licitatório, sendo que o contratado apresentará à Administração, documentação que comprove a capacidade técnica do subcontratado, que será avaliada e juntada aos autos do processo.

### 11. CONTROLE E FISCALIZAÇÃO DA EXECUÇÃO

**11.1.** O acompanhamento e a fiscalização da execução do contrato consistem na verificação da conformidade da prestação dos serviços, dos materiais, técnicas e equipamentos empregados, de forma a assegurar o perfeito cumprimento do ajuste, que serão exercidos por um ou mais representantes da Contratante, especialmente designados, na forma dos arts. 117 e 140 da Lei nº 14.133/2021;

**11.2.** O representante da Contratante deverá ter a qualificação necessária para o acompanhamento e controle da execução dos serviços e do contrato;

**11.3.** A verificação da adequação da prestação do serviço deverá ser realizada com base nos critérios previstos neste PROJETO BÁSICO;

**11.4.** A fiscalização do contrato, ao verificar que houve subdimensionamento da produtividade pactuada, sem perda da qualidade na execução do serviço, deverá comunicar à autoridade responsável para que esta promova a adequação contratual à produtividade efetivamente realizada, respeitando-se os limites de alteração dos valores contratuais previstos no art. 125 da Lei nº 14.133/2021;

**11.5.** A conformidade do material/técnica/equipamento a ser utilizado na execução dos serviços deverá ser verificada juntamente com o documento da Contratada que contenha a relação detalhada dos mesmos, de acordo com o estabelecido neste PROJETO BÁSICO, informando as respectivas quantidades e especificações técnicas, tais como: marca, qualidade e forma de uso;

**11.6.** O representante da Contratante deverá promover o registro das ocorrências verificadas, adotando as providências necessárias ao fiel cumprimento das cláusulas contratuais, conforme o disposto nos art. 117 da Lei nº 14.133/2021;

**11.7.** O descumprimento total ou parcial das obrigações e responsabilidades assumidas pela Contratada ensejará a aplicação de sanções administrativas, previstas neste PROJETO BÁSICO e na legislação vigente, podendo culminar em rescisão contratual, conforme disposto nos artigos 137,138 e 139 da Lei nº 14.133/2021;



# DIÁRIO OFICIAL

## PREFEITURA MUNICIPAL DE NAZARÉ - BA

**11.8.** As atividades de gestão e fiscalização da execução contratual devem ser realizadas de forma preventiva, rotineira e sistemática, podendo ser exercidas por servidores, equipe de fiscalização ou único servidor, desde que, no exercício dessas atribuições, fique assegurada a distinção dessas atividades e, em razão do volume de trabalho, não comprometa o desempenho de todas as ações relacionadas à Gestão do Contrato;

**11.9.** Durante a execução do objeto, o fiscal deverá monitorar constantemente o nível de qualidade dos serviços para evitar a sua degeneração, devendo intervir para requerer à CONTRATADA a correção das faltas, falhas e irregularidades constatadas;

**11.10.** O fiscal técnico deverá apresentar ao preposto da CONTRATADA a avaliação da execução do objeto ou, se for o caso, a avaliação de desempenho e qualidade da prestação dos serviços realizada;

**11.11.** A fiscalização não exclui nem reduz a responsabilidade da Contratada, inclusive perante terceiros, por qualquer irregularidade, ainda que resultante de imperfeições técnicas, vícios redibitórios, ou emprego de material inadequado ou de qualidade inferior e, na ocorrência desta, não implica em corresponsabilidade da Contratante ou de seus agentes e prepostos, de conformidade com o art. 120 da Lei nº 14.133/2021.

**11.12.** No que diz respeito ao recebimento definitivo da obra, será atestada após 30 (trinta) dias da conclusão da obra por um outro responsável técnico do município.

## 12. DO RECEBIMENTO E ACEITAÇÃO DO OBJETO

**12.1.** A emissão da Nota Fiscal/Fatura deve ser precedida do recebimento provisório e definitivo dos serviços, nos termos abaixo:

**12.1.1.** Ao final de cada etapa da execução contratual, conforme previsto no Cronograma Físico-Financeiro, a Contratada apresentará a medição prévia dos serviços executados no período, através de planilha e memória de cálculo detalhada;

**12.1.2.** Uma etapa será considerada efetivamente concluída quando os serviços previstos para aquela etapa, no Cronograma Físico-Financeiro, estiverem executados em sua totalidade;

**12.1.3.** A Contratada também apresentará, a cada medição, os documentos comprobatórios da procedência legal dos produtos e subprodutos florestais utilizados naquela etapa da execução contratual, quando for o caso.

**12.2.** O recebimento provisório será realizado pelo fiscal após a entrega da documentação acima, da seguinte forma:

**12.2.1.** A contratante realizará inspeção minuciosa de todos os serviços executados, por meio de profissionais técnicos competentes, acompanhados dos profissionais encarregados pelo serviço, com a finalidade de verificar a adequação dos serviços e constatar e relacionar os arremates, retoques e revisões finais que se fizerem necessários.



# DIÁRIO OFICIAL

## PREFEITURA MUNICIPAL DE NAZARÉ - BA

**12.2.1.1.** Para efeito de recebimento provisório, ao final de cada período de faturamento, o fiscal técnico do contrato irá apurar o resultado das avaliações da execução do objeto e, se for o caso, a análise do desempenho e qualidade da prestação dos serviços realizados em consonância com os indicadores previstos, que poderá resultar no redimensionamento de valores a serem pagos à contratada, registrando em relatório a ser encaminhado ao gestor do contrato;

**12.2.1.2.** A Contratada fica obrigada a reparar, corrigir, remover, reconstruir ou substituir, às suas expensas, no todo ou em parte, o objeto em que se verificarem vícios, defeitos ou incorreções resultantes da execução ou materiais empregados, cabendo à fiscalização não atestar a última e/ou única medição de serviços até que sejam sanadas todas as eventuais pendências que possam vir a ser apontadas no Recebimento Provisório;

**12.2.1.3.** O recebimento provisório também ficará sujeito, quando cabível, à conclusão de todos os testes de campo e à entrega dos Manuais e Instruções exigíveis;

**12.2.1.4.** A aprovação da medição prévia apresentada pela Contratada não a exime de qualquer das responsabilidades contratuais, nem implica aceitação definitiva dos serviços executados.

**12.2.2.** No prazo de até 15 (quinze) dias corridos a partir do recebimento dos documentos da CONTRATADA, cada fiscal ou a equipe de fiscalização deverá elaborar Relatório Circunstanciado em consonância com suas atribuições, e encaminhá-lo ao gestor do contrato.

**12.2.2.1.** quando a fiscalização for exercida por um único servidor, o relatório circunstanciado deverá conter o registro, a análise e a conclusão acerca das ocorrências na execução do contrato, em relação à fiscalização técnica e administrativa e demais documentos que julgar necessários, devendo encaminhá-los ao gestor do contrato para recebimento definitivo;

**12.2.2.2.** Será considerado como ocorrido o recebimento provisório com a entrega do relatório circunstanciado ou, em havendo mais de um a ser feito, com a entrega do último;

**12.2.2.2.1.** Na hipótese de a verificação a que se refere o parágrafo anterior não ser procedida tempestivamente, reputar-se-á como realizada, consumando-se o recebimento provisório no dia do esgotamento do prazo.

**12.3.** No prazo de até 10 (dez) dias corridos a partir do recebimento provisório dos serviços, o Gestor do Contrato deverá providenciar o recebimento definitivo, ato que concretiza o ateste da execução dos serviços, obedecendo as seguintes diretrizes:

**12.3.1.** Realizar a análise dos relatórios e de toda a documentação apresentada pela fiscalização e, caso haja irregularidades que impeçam a liquidação e o pagamento da despesa, indicar as cláusulas contratuais pertinentes, solicitando à CONTRATADA, por escrito, as respectivas correções;





# DIÁRIO OFICIAL

## PREFEITURA MUNICIPAL DE NAZARÉ - BA

**12.3.2.** Emitir Termo Circunstanciado para efeito de recebimento definitivo dos serviços prestados, com base nos relatórios e documentações apresentadas;

**12.3.3.** Comunicar a empresa para que emita a Nota Fiscal ou Fatura, com o valor exato dimensionado pela fiscalização, com base no Instrumento de Medição de Resultado (IMR), ou instrumento substituto.

**12.4.** O recebimento provisório ou definitivo do objeto não exclui a responsabilidade da Contratada pelos prejuízos resultantes da incorreta execução do contrato, ou, em qualquer época, das garantias concedidas e das responsabilidades assumidas em contrato e por força das disposições legais em vigor;

**12.5.** Os serviços poderão ser rejeitados, no todo ou em parte, quando em desacordo com as especificações constantes neste PROJETO BÁSICO e na proposta, devendo ser corrigidos/refeitos/substituídos no prazo fixado pelo fiscal do contrato, às custas da Contratada, sem prejuízo da aplicação de penalidades.

### 13. DO PAGAMENTO

**13.1.** Nas licitações sob o regime de empreitada por preço global, as etapas de serviços programados no contrato serão definidas no cronograma físico-financeiro com o estabelecimento de percentuais do preço global e os pagamentos ocorrerão após a conclusão de cada uma dessas etapas, vinculados, por certo, aos serviços efetivamente executados

**13.2.** O pagamento será efetuado pela Contratante no prazo de 30 (trinta) dias, contados do da liquidação das despesas.

**13.2.1.** Os pagamentos decorrentes de despesas deverão observar o disposto no art. 141, da Lei nº 14.133/2021;

**13.3.** A emissão da Nota Fiscal/Fatura será precedida do recebimento definitivo do serviço, conforme este PROJETO BÁSICO;

**13.4.** A Nota Fiscal ou Fatura deverá ser obrigatoriamente acompanhada da comprovação da regularidade fiscal, constatada por meio de consulta *on-line* ao SICAF ou, na impossibilidade de acesso ao referido Sistema, mediante consulta aos sítios eletrônicos oficiais ou à documentação mencionada no art. 68 da Lei nº 14.133/2021;

**13.5.** O setor competente, para proceder ao pagamento, deve verificar se a Nota Fiscal ou Fatura apresentada expressa os elementos necessários e essenciais do documento, tais como:

**13.5.1.** O prazo de validade;

**13.5.2.** A data da emissão;

**13.5.3.** Os dados do contrato e do órgão contratante;

**13.5.4.** O período de prestação dos serviços;



# DIÁRIO OFICIAL

## PREFEITURA MUNICIPAL DE NAZARÉ - BA

**13.5.5.** O valor a pagar;

**13.5.6.** Eventual destaque do valor de retenções tributárias cabíveis.

**13.6.** Havendo erro na apresentação da Nota Fiscal/Fatura, ou circunstância que impeça a liquidação da despesa, o pagamento ficará sobrestado até que a Contratada providencie as medidas saneadoras. Nesta hipótese, o prazo para pagamento iniciar-se-á após a comprovação da regularização da situação, não acarretando qualquer ônus para a Contratante;

**13.7.** Será considerada data do pagamento o dia em que constar como emitida a ordem bancária para pagamento;

**13.8.** Antes de cada pagamento à contratada, será realizada consulta ao SICAF para verificar a manutenção das condições de habilitação exigidas no edital;

**13.9.** Constatando-se, junto ao SICAF, a situação de irregularidade da contratada, será providenciada sua notificação, por escrito, para que, no prazo de 5 (cinco) dias úteis, regularize sua situação ou, no mesmo prazo, apresente sua defesa. O prazo poderá ser prorrogado uma vez, por igual período, a critério da contratante;

**13.10.** Quando do pagamento, será efetuada a retenção tributária prevista na legislação aplicável, quando couber.

### 14. REAJUSTE

**14.1.** Os preços são fixos e irrevogáveis no prazo de um ano, contado da orçamentação da Administração.

**14.2.** Eventuais reajustes terão como referência o Índice Nacional de Custo da Construção (INCC).

### 15. SANÇÕES ADMINISTRATIVAS

**15.1.** Comete infração administrativa nos termos da Lei nº 14.133/2021, a Contratada que:

**15.1.1.** Dar causa à inexecução parcial do contrato;

**15.1.2.** Dar causa à inexecução parcial do contrato que cause grave dano à Administração, ao funcionamento dos serviços públicos ou ao interesse coletivo;

**15.1.3.** Dar causa à inexecução total do contrato;

**15.1.4.** Deixar de entregar a documentação exigida para o certame;

**15.1.5.** Não manter a proposta, salvo em decorrência de fato superveniente devidamente justificado;

**15.1.6.** Não celebrar o contrato ou não entregar a documentação exigida para a contratação, quando convocado dentro do prazo de validade de sua proposta;



# DIÁRIO OFICIAL

## PREFEITURA MUNICIPAL DE NAZARÉ - BA

- 15.1.7. Ensejar o retardamento da execução ou da entrega do objeto da licitação sem motivo justificado;
- 15.1.8. Apresentar declaração ou documentação falsa exigida para o certame ou prestar declaração falsa durante a licitação ou a execução do contrato;
- 15.1.9. Fraudar a licitação ou praticar ato fraudulento na execução do contrato;
- 15.1.10. Comportar-se de modo inidôneo ou cometer fraude de qualquer natureza;
- 15.1.11. Praticar atos ilícitos com vistas a frustrar os objetivos da licitação;
- 15.1.12. Praticar ato lesivo previsto no [art. 5º da Lei nº 12.846, de 1º de agosto de 2013](#).

15.2. Pela inexecução total ou parcial do objeto deste contrato, a Administração pode aplicar à CONTRATADA as seguintes sanções:

15.2.1. **Advertência por escrito** quando do não cumprimento de quaisquer das obrigações contratuais consideradas como faltas leves, assim entendidas, aquelas que não acarretam prejuízos significativos para o serviço contratado;

15.2.2. **Multa de:**

15.2.2.1. 0,5% (cinco décimo por cento) até 1% (um por cento) por dia sobre o valor adjudicado em caso de atraso na execução dos serviços, limitada a incidência a 15 (quinze) dias. Após o décimo quinto dia e a critério da Administração, no caso de execução com atraso, poderá ocorrer a não-aceitação do objeto, de forma a configurar, nessa hipótese, inexecução total da obrigação assumida, sem prejuízo da rescisão unilateral da avença;

15.2.2.2. 0,5% (cinco décimo por cento) até 30% (trinta por cento) sobre o valor adjudicado, em caso de atraso na execução do objeto, por período superior ao previsto no subitem acima, ou de inexecução parcial da obrigação assumida;

15.2.2.3. 0,5% (cinco décimo por cento) até 30% (trinta por cento) sobre o valor adjudicado, em caso de inexecução total da obrigação assumida;

15.2.2.4. 0,5% a 3,2% por dia sobre o valor mensal do contrato;

15.2.2.5. As penalidades de multa decorrentes de fatos diversos serão consideradas independentes entre si.

15.2.3. Impedimento de contratar com o órgão, entidade ou unidade administrativa pela qual a Administração Pública opera e atua concretamente, pelo prazo de até três anos;



# DIÁRIO OFICIAL

## PREFEITURA MUNICIPAL DE NAZARÉ - BA

**15.2.4.** Declaração de inidoneidade para licitar ou contratar com a Administração Pública, no prazo de até três anos, ou, enquanto perdurarem os motivos determinantes da punição ou até que seja promovida a reabilitação perante a própria autoridade que aplicou a penalidade, que será concedida sempre que a Contratada ressarcir a Contratante pelos prejuízos causados.

**15.3.** As sanções previstas nos subitens anteriores poderão ser aplicadas à CONTRATADA juntamente com as de multa, descontando-a dos pagamentos a serem efetuados.

**15.4.** Também fica sujeita às penalidades do art. 139, da Lei nº 14.133/2021, a Contratada que:

**15.4.1.** Tenha sofrido condenação definitiva por praticar, por meio dolosos, fraude fiscal no recolhimento de quaisquer tributos;

**15.4.2.** Tenha praticado atos ilícitos visando a frustrar os objetivos da licitação;

**15.4.3.** Demonstre não possuir idoneidade para contratar com a Administração em virtude de atos ilícitos praticados.

**15.5.** A aplicação de qualquer das penalidades previstas realizar-se-á em processo administrativo que assegurará o contraditório e a ampla defesa à Contratada, observando-se o procedimento previsto na Lei nº 14.133/2021, e subsidiariamente a Lei nº 9.784, de 1999.

**15.6.** As multas devidas e/ou prejuízos causados à Contratante serão deduzidos dos valores a serem pagos, ou recolhidos em favor da Contratante, ou deduzidos da garantia, ou ainda, quando for o caso, serão inscritos na Dívida Ativa e cobrados judicialmente.

**15.6.1.** Caso a Contratante determine, a multa deverá ser recolhida no prazo máximo de 30 (trinta) dias, a contar da data do recebimento da comunicação enviada pela autoridade competente.

**15.7.** Caso o valor da multa não seja suficiente para cobrir os prejuízos causados pela conduta do licitante, a Contratante poderá cobrar o valor remanescente judicialmente, conforme artigo 419 do Código Civil;

**15.8.** A autoridade competente, na aplicação das sanções, levará em consideração a gravidade da conduta do infrator, o caráter educativo da pena, bem como o dano causado à Administração, observado o princípio da proporcionalidade;

**15.9.** Se, durante o processo de aplicação de penalidade, se houver indícios de prática de infração administrativa tipificada pela Lei nº 12.846, de 1º de agosto de 2013, como ato lesivo à administração pública nacional ou estrangeira, cópias do processo administrativo necessárias à apuração da responsabilidade da empresa deverão ser remetidas à autoridade competente, com despacho fundamentado, para ciência e decisão sobre a eventual instauração de investigação preliminar ou Processo Administrativo de Responsabilização – PAR;



# DIÁRIO OFICIAL

## PREFEITURA MUNICIPAL DE NAZARÉ - BA

**15.10.** A apuração e o julgamento das demais infrações administrativas não consideradas como ato lesivo à Administração Pública nacional ou estrangeira nos termos da Lei nº 12.846, de 1º de agosto de 2013, seguirão seu rito normal na unidade administrativa;

**15.11.** O processamento do PAR não interfere no seguimento regular dos processos administrativos específicos para apuração da ocorrência de danos e prejuízos à Administração Pública Federal, resultantes de ato lesivo cometido por pessoa jurídica, com ou sem a participação de agente público.

### 16. CRITÉRIOS DE SELEÇÃO DO FORNECEDOR.

**16.1.** As exigências de habilitação jurídica e de regularidade fiscal e trabalhista são as usuais para a generalidade dos objetos, conforme disciplinado no edital;

**16.2.** Tendo em vista que a complexidade da obra não é relevante a inversão de fases.

**16.3.** Os critérios de qualificação econômica a serem atendidos pelo fornecedor estão previstos no edital;

**16.4.** Os critérios de qualificação técnica a serem atendidos pelo fornecedor serão:

**16.4.1.** Prova de inscrição ou registro da licitante (certidão da pessoa jurídica) e prova de inscrição ou registro do(s) profissionais (certidão pessoa física), junto ao Conselho Regional de Engenharia e Agronomia - CREA ou Conselho Regional de Arquitetos e Urbanistas (CAU), conforme for o caso, competente da região a que estiver vinculada a sede ou domicílio da licitante, que comprove atividade relacionada com o objeto, dentro do prazo de validade;

**16.4.2.** Comprovação da licitante de possuir, em seu corpo técnico (Capacidade Técnico-Profissional), na data de abertura das propostas, profissional(is) de nível superior em engenharia civil ou arquitetura reconhecido(s) pelo CREA ou CAU, devidamente registrado(s) no CREA ou CAU da região onde os serviços foram executados, acompanhado(s) da(s) respectiva(s) Certidão(ões) de Acervo Técnico – CAT, expedida(s) por este(s) Conselho(s), que comprove(m) ter o(s) profissional(is) executado para órgão ou entidade da administração pública direta ou indireta, federal, estadual, municipal ou do Distrito Federal, ou ainda, para empresa privada, serviços com características técnicas similares às do objeto da presente licitação;

**16.5.** Abaixo segue a tabela dos itens de maior relevância técnica de onde serão necessários a comprovação de realização:

ESTRUTURA TRELIÇADA DE COBERTURA, TIPO FINK, COM LIGAÇÕES SOLDADAS, INCLUSOS PERFIS METÁLICOS, CHAPAS METÁLICAS, MÃO DE OBRA E TRANSPORTE COM GUINDASTE - FORNECIMENTO E INSTALAÇÃO. AF_01/2020_PSA	KG
Telhamento com telha em alumínio, simples, trapezoidal, não pintada e = 0,7 mm - Rev. 03	M2



# DIÁRIO OFICIAL

## PREFEITURA MUNICIPAL DE NAZARÉ - BA

**16.6.** Atestado(s) de capacidade técnica-operacional (em caso de consórcio, de quaisquer das empresas que o compõem) que comprove(m) que a licitante tenha executado obras/serviços de características técnicas similares às do objeto da presente licitação.

**16.6.1.** O(s) atestado(s) apresentado(s) deverá(ão) conter as seguintes informações básicas:

**16.6.1.1.** Nome do contratado e do contratante;

**16.6.1.2.** Nome do(s) responsável(is) técnico(s), seu(s) título(s) profissional(is) e número(s) de registro(s) no CREA;

**16.6.1.3.** Identificação do contrato (tipo ou natureza da obra)

**16.6.1.4.** Localização da obra ou dos serviços;

**16.6.1.5.** Serviços executados (Especificação e quantidade dos serviços executados);

**16.6.1.6.** Data do início e término dos serviços;

**16.6.1.7.** Abaixo segue a tabela dos itens de maior relevância técnica de onde serão necessários a comprovação de realização de no mínimo 50%:

ESTRUTURA TRELIÇADA DE COBERTURA, TIPO FINK, COM LIGAÇÕES SOLDADAS, INCLUSOS PERFIS METÁLICOS, CHAPAS METÁLICAS, MÃO DE OBRA E TRANSPORTE COM GUINDASTE - FORNECIMENTO E INSTALAÇÃO. AF_01/2020_PSA	KG	10.378,24
Telhamento com telha em alumínio, simples, trapezoidal, não pintada e = 0,7 mm - Rev. 03	M2	259,33

**16.6.1.8.** A comprovação de vínculo profissional se fará com a apresentação de cópia da carteira de trabalho (CTPS) em que conste a licitante como contratante do profissional ou através do contrato social da licitante em que conste o profissional como sócio ou ainda, através de contrato de prestação de serviço, desde que o profissional seja devidamente registrado no CREA ou CAU da região competente da prestação do serviço, com comprovação de vínculo na data do recebimento dos envelopes de Habilitação e de Preços.

**16.8.** O critério de julgamento da proposta é o menor preço global.

**16.9.** As regras de desempate entre propostas são as discriminadas no edital.

**17. ESTIMATIVA DE PREÇOS E PREÇOS REFERENCIAIS.**



# DIÁRIO OFICIAL

## PREFEITURA MUNICIPAL DE NAZARÉ - BA

17.1. O custo estimado da contratação é de R\$ 582.720,59 (Quinhentos e oitenta e dois mil setecentos e vinte reais e cinquenta e nove centavos).

### 18. DOS RECURSOS ORÇAMENTÁRIOS.

Unidade: 2.09.01

Projeto/Atividade: 1109

Elemento de despesa: 449051

Fonte de recurso: 500.0000 / 708.0000

Valor: R\$ 582.720,59 (Quinhentos e oitenta e dois mil setecentos e vinte reais e cinquenta e nove centavos).

### 19. ANEXOS

- 19.1. Planilha orçamentária
- 19.2. Planilha de BDI
- 19.3. Cronograma Físico-financeiro
- 19.4. Planilha e gráfico de curva ABC
- 19.5. Memorial descritivo

Nazaré – BA, 14 de Maio de 2024.

---

**Victor Antonio Nascimento da Silva**  
**Engenheiro Civil**  
**CREA 66145/BA**



# DIÁRIO OFICIAL

## PREFEITURA MUNICIPAL DE NAZARÉ - BA

### ANEXO II - MEMORIAL DESCRITIVO

#### CONSTRUÇÃO DA 1ª ETAPA DA COBERTURA EM ESTRUTURA METÁLICA NA ARQUIBANCADA DO ESTÁDIO MUNICIPAL VIRIATO CORRÊA NA SEDE DO MUNICÍPIO DE NAZARÉ-BA

##### 1. OBJETIVO

O presente conjunto de especificações e descrições tem por objetivo principal mostrar as características e o tipo de obra, como também o respectivo acabamento dos serviços que serão executados na CONSTRUÇÃO DA 1ª ETAPA DA COBERTURA EM ESTRUTURA METÁLICA NA ARQUIBANCADA DO ESTÁDIO MUNICIPAL VIRIATO CORRÊA NA SEDE DO MUNICÍPIO DE NAZARÉ-BA.

##### 2. JUSTIFICATIVA/CARACTERIZAÇÃO

A licitação se justifica considerando a necessidade da construção da 1ª etapa da cobertura em estrutura metálica na arquibancada do Estádio Municipal Viriato Corrêa na sede do município de Nazaré a fim de oferecer um espaço esportivo mais atrativo para a comunidade, incentivando os jovens a prática esportiva além de obter um espaço físico com melhores condições de uso. Pensando desta forma, e para garantir as atividades da construção da cobertura das arquibancadas, a administração promove através deste pleito, a contratação de uma empresa que efetue os serviços de Construção da 1ª etapa da cobertura em estrutura metálica na arquibancada do Estádio Municipal Viriato Corrêa na sede do município.

##### 3. EXECUÇÃO DA OBRA

A execução da Construção da 1ª etapa da Cobertura em Estrutura Metálica na arquibancada do Estádio Municipal Viriato Corrêa na sede do município de Nazaré-Bahia, ficará a cargo da empresa contratada, Empreiteira, após processo licitatório, que deverá providenciar a Anotação de Responsabilidade Técnica de execução da Obra, junto ao Conselho Regional de Engenharia e Agronomia – CREA local ou ao Conselho de Arquitetura e Urbanismo – CAU, e atender as especificações deste memorial e do contrato de prestação de serviço que será celebrado entre a Empreiteira e a Prefeitura Municipal de Nazaré-BA. Para a execução dos serviços serão necessários ainda os procedimentos normais de regularização





# DIÁRIO OFICIAL

## PREFEITURA MUNICIPAL DE NAZARÉ - BA

do Responsável Técnico da Empreiteira, junto ao contratante, com relação ao comando da obra (residência), diário de obra, licenças e alvarás.

#### 4. NORMAS GERAIS

Estas especificações de materiais e serviços são destinadas à compreensão e interpretação dos Projetos de Arquitetura, Memória de Cálculo e Planilha Orçamentária, fornecidos pela Prefeitura Municipal de Nazaré.

Caso existam dúvidas de interpretação sobre as peças que compõem os Projetos, elas deverão ser dirimidas antes do início da obra com o fiscal da obra indicado pela Prefeitura, que dará sua anuência aprovativa ou não.

Para eventual necessidade nas alterações de materiais e (ou) serviços propostos, bem como de projeto pela Empreiteira, deverão ser previamente apreciados pelo fiscal da obra indicado pela Prefeitura, que poderá exigir informações complementares, testes ou análise para embasar Parecer Técnico final à sugestão alternativa apresentada.

Todas as peças gráficas deverão obedecer ao modelo padronizado pela Associação Brasileira de Normas Técnicas – ABNT, devendo ser rubricadas pelo profissional Responsável Técnico da Empresa Contratada.

São obrigações da Empreiteira e do seu Responsável Técnico:

- Obediência às Normas da ABNT e das Normas Regulamentadoras do Ministério do Trabalho e Emprego.
- Visitar previamente toda requalificação, a fim de verificar as suas condições.
- Corrigir, às suas expensas, quaisquer vícios ou defeitos ocorridos na execução da obra, objeto do contrato, responsabilizando-se por quaisquer danos causados ao conveniente, decorrentes de negligência, imperícia ou omissão.
- Empregar operários devidamente uniformizados e especializados nos serviços a serem executados, em número compatível com a natureza e cronograma da obra.
- Na fase de execução da obra, caso sejam verificadas divergências e inconsistências no projeto, comunicar ao fiscal da obra indicado pela Prefeitura, para que as devidas providências sejam tomadas.
- Manter atualizados no Canteiro de Obra: Diário, Alvará, Certidões, Licenças, evitando interrupções por embargos.
- Estabelecer um serviço ininterrupto de vigilância da obra, até sua entrega definitiva, responsabilizando-se por quaisquer danos decorrentes da execução que por ventura venham a ocorrer nela.
- Manter limpo o local da obra, com remoção de lixos e entulhos para fora do canteiro.
- Providenciar a colocação das placas exigidas pelo Ministério da Agricultura e CREA local.
- Apresentar, ao final da obra, toda a documentação prevista no Contrato da Obra.

#### 5. FISCALIZAÇÃO

A Fiscalização dos serviços será feita pela Prefeitura Municipal de Nazaré, por meio do seu Responsável Técnico e preposto, portanto, em qualquer ocasião, a Empreiteira deverá submeter-se ao que for determinado pelo fiscal.

A Empreiteira manterá na obra, à frente dos serviços e como seu preposto, um profissional devidamente habilitado e



# DIÁRIO OFICIAL

## PREFEITURA MUNICIPAL DE NAZARÉ - BA

residente, que a representará integralmente em todos os atos, de modo que todas as comunicações dirigidas pelo ente federado (contratante) ao preposto da Empresa executora terão eficácia plena e total, e serão consideradas como feitas ao próprio empreiteiro. Por outro lado, toda medida tomada pelo seu preposto será considerada como tomada pelo empreiteiro. Ressaltado seja, que o profissional devidamente habilitado, preposto da Empresa executora, deverá estar registrado no CREA local, como Responsável Técnico pela Obra que será edificada.

Fica a Empreiteira obrigada a proceder à substituição de qualquer operário, ou mesmo do preposto, que esteja sob suas ordens e em serviço na obra, se isso lhe for exigido pela Fiscalização, sem haver necessidade de declaração quanto aos motivos. A substituição deverá ser realizada dentro de 24 (vinte e quatro) horas.

Poderá a Fiscalização paralisar a execução dos serviços, bem como solicitar que sejam refeitos, quando eles não forem executados de acordo com as especificações, detalhes ou com a boa técnica construtiva. As despesas decorrentes de tais atos serão de inteira responsabilidade da Empreiteira.

Deverá ser mantido na obra um jogo completo e atualizado do projeto de arquitetura e dos projetos complementares, as especificações, orçamentos, cronogramas e demais elementos técnicos pertinentes à edificação.

### 6. MATERIAIS E MÃO DE OBRA

As normas aprovadas ou recomendadas, as especificações, os métodos e ensaios, os padrões da ABNT referentes aos materiais já normalizados, a mão de obra e execução de serviços especificados, serão rigorosamente exigidos.

Em caso de dúvidas sobre a qualidade dos materiais, poderá a Fiscalização exigir análise em instituto oficial, correndo as despesas por conta da Empreiteira.

A guarda e vigilância dos materiais e equipamentos necessários à execução das obras, de propriedade do convenente, assim como das já construídas e ainda não recebidas definitivamente, serão de total responsabilidade da empreiteira.

### 7. INSTALAÇÃO DA OBRA

Ficarão a cargo exclusivo da Empreiteira todas as providências e despesas correspondentes às instalações provisórias da obra, compreendendo o aparelhamento, mão de obra, maquinaria e ferramentas necessárias à execução dos serviços provisórios tais como: barracão; andaimes, de luz e de água, etc.

### 8. SERVIÇOS PRELIMINARES

Abastecimento e Distribuição de Energia Elétrica e Água Potável.

A Empreiteira deverá executar, às suas expensas, as redes provisórias de energia elétrica e água potável e esgoto sanitário a ligação de energia com a rede da concessionária deverá utilizar o padrão definitivo da obra da mesma forma será a ligação de água.

A Empreiteira deverá providenciar a colocação das placas Padrão do Município.

A limpeza e preparo do terreno ficará a cargo da Empreiteira contratada, com emprego de todo maquinário necessário e suficiente, e remoção do entulho resultante desta limpeza.

### 9. LOCAÇÃO DE OBRA



# DIÁRIO OFICIAL

## PREFEITURA MUNICIPAL DE NAZARÉ - BA

Ficará sob responsabilidade direta da Empreiteira a locação da obra, que deverá ser executada com rigor técnico, observando-se atentamente o projeto arquitetônico e o de implantação.

Além das plantas acima citadas, será relevante o atendimento execução do gabarito convencional, utilizando-se quadros com piquetes e tábuas niveladas, fixadas para resistir à tensão dos fios sem oscilação e sem movimento. A locação será por eixos ou faces de paredes. Caso necessário, deve-se sempre utilizar aparelhos topográficos de maior precisão para implantar os alinhamentos, as linhas normais e paralelas.

Qualquer omissão de informação que implique na não obtenção de licenciamentos, alvará, habite-se, ou em reparos e demolições para atendimento de exigências dos órgãos municipais, serão de inteira responsabilidade da Empreiteira, que arcará com todos os custos pertinentes.

### 10. GENERALIDADES

Estas especificações abrangem toda a execução da estrutura de concreto armado da obra, quanto ao fornecimento de materiais, manufatura, cura e proteção. Neste caso deverão ser seguidas as normas, especificações e métodos brasileiros, principalmente, o atendimento à NBR 6118/2007.

Rigorosamente serão observadas e obedecidas todas as particularidades do projeto arquitetônico, a fim de que haja perfeita concordância entre eles na execução dos serviços.

Nenhum elemento estrutural, ou seu conjunto, poderá ser executado sem a prévia e minuciosa verificação, tanto por parte da Empreiteira como da Fiscalização, das perfeitas disposições, dimensões, ligações e escoramentos das formas e armaduras correspondentes, bem como do exame da correta colocação da canalização elétrica, hidráulica, águas pluviais, sanitária e outras que eventualmente serão embutidas na massa de concreto.

### 11. MATERIAIS COMPONENTES

Deverá ser utilizada areia natural de quartzo ou areia artificial resultante da britagem de rochas estáveis, com granulometria que se enquadre nas especificações da NBR 7211/2005 da ABNT. Este material deverá estar isento de substâncias nocivas à sua utilização, como mica, materiais friáveis, gravetos, matéria orgânica, torrões de argila e outras.

Deverão ser utilizadas pedras britadas nº 1 e nº 2, provenientes da britagem de rochas sãs, totalmente puras de substâncias nocivas, como torrões de argila, material pulverulento, graveto e outras. Sua composição granulométrica enquadrar-se-á rigorosamente no especificado da NBR 7211/2005.

A água usada no amassamento do concreto será limpa e isenta de materiais siltsos, sais, álcalis, ácidos, óleos, orgânicos ou qualquer outra substância prejudicial à mistura. A princípio, água potável poderá ser utilizada, porém sempre que se suspeitar de que a água local ou a disponível possa conter substâncias prejudiciais.

O cimento empregado no preparo do concreto deverá atender as especificações e os ensaios da ABNT. O Cimento Portland Comum atenderá a NBR 5732/1991, e o de alta resistência inicial a NBR 5733/1991. O armazenamento do cimento na obra será feito de modo a eliminar a possibilidade de qualquer dano total ou parcial, ou ainda misturas de cimento de diversas procedências ou idades.

### 12. ARMAZENAMENTO

De um modo geral, os materiais deverão ser armazenados de forma a assegurar as características exigidas para seu emprego e em locais que não interfiram com a circulação nos canteiros.

Os agregados serão estocados conforme sua granulometria em locais limpos e drenados, de modo que não sejam



# DIÁRIO OFICIAL

## PREFEITURA MUNICIPAL DE NAZARÉ - BA

---

contaminados por ocasião das chuvas. A quantidade a ser estocada deverá ser suficiente para garantir a continuidade dos serviços na obra.

O armazenamento, após o recebimento na obra, far-se-á em depósitos isentos de umidade, à prova d'água, adequadamente ventilados e providos de assoalho isolado do solo. Devem ser atendidas as prescrições da NBR 5732/1991 sobre o assunto.

As madeiras serão armazenadas em locais abrigados, com suficiente espaçamento entre as pilhas, para prevenção de incêndio. O material proveniente da desforma, quando não for mais aproveitável, será retirado das áreas de trabalho, sendo proibida sua doação a terceiros.

### 13. ESPECIFICAÇÕES TÉCNICA

A descrição dos serviços a serem realizados seguirão as orientações estabelecidas no memorial descritivo em anexo.

### 14. SERVIÇOS FINAIS

A obra deverá ser entregue em perfeito estado de limpeza e conservação. Todos os equipamentos deverão apresentar funcionamento perfeito com as instalações definitivamente ligadas às redes de serviços públicos.

Todo o entulho deverá ser removido do terreno da obra pela Empreiteira.

---

**Victor Antonio Nascimento da Silva**  
**Engenheiro Civil – CREA 66145/BA**



# DIÁRIO OFICIAL

## PREFEITURA MUNICIPAL DE NAZARÉ - BA

### ANEXO III - QUADRO DE COMPOSIÇÃO DE BDI PLANILHA DE BDI



PREFEITURA MUNICIPAL DE NAZARÉ

#### Quadro de Composição do BDI

<b>CONVÊNIO Nº</b>	PROPONENTE / TOMADOR PREFEITURA MUNICIPAL DE NAZARÉ - BA
--------------------	---

#### OBJETO

Construção da 1ª Etapa da Cobertura em Estrutura Metálica na arquibancada do Estádio Municipal Viriato Corrêa no Município de Nazaré - BA

#### TIPO DE OBRA DO EMPREENDIMENTO

Construção e Reforma de Edifícios

#### DESONERAÇÃO

NÃO

Conforme legislação tributária municipal, definir estimativa de percentual da base de cálculo para o ISS:

50,00%

Sobre a base de cálculo, definir a respectiva alíquota do ISS (entre 2% e 5%):

5,00%

Itens	Siglas	% Adotado	Situação	1º Quartil	Médio	3º Quartil
Administração Central	AC	5,50%	-	3,00%	4,00%	5,50%
Seguro e Garantia	SG	1,00%	-	0,80%	0,80%	1,00%
Risco	R	1,27%	-	0,97%	1,27%	1,27%
Despesas Financeiras	DF	1,39%	-	0,59%	1,23%	1,39%
Lucro	L	7,36%	-	6,16%	7,40%	8,96%
Tributos (impostos COFINS 3%, e PIS 0,65%)	CP	3,65%	-	3,65%	3,65%	3,65%
Tributos (ISS, variável de acordo com o município)	ISS	2,50%	-	0,00%	2,50%	5,00%
Tributos (Contribuição Previdenciária sobre a Receita Bruta - 0% ou 4,5% - Desoneração)	CPRB	0,00%	OK	0,00%	4,50%	4,50%
<b>BDI SEM desoneração (Fórmula Acórdão TCU)</b>	<b>BDI PAD</b>	<b>25,00%</b>	<b>OK</b>	20,34%	22,12%	25,00%



# DIÁRIO OFICIAL

## PREFEITURA MUNICIPAL DE NAZARÉ - BA

Os valores de BDI foram calculados com o emprego da fórmula:

$$BDI.PAD = \frac{(1+AC + S + R + G) * (1 + DF) * (1+L)}{(1-CP-ISS)} - 1$$

Declaro para os devidos fins que, conforme legislação tributária municipal, a base de cálculo para Construção e Reforma de Edifícios, é de 50%, com a respectiva alíquota de 5%.

Declaro para os devidos fins que o regime de Contribuição Previdenciária sobre a Receita Bruta adotado para elaboração do orçamento foi SEM Desoneração, e que esta é a alternativa mais adequada para a Administração Pública.



# DIÁRIO OFICIAL

## PREFEITURA MUNICIPAL DE NAZARÉ - BA

### ANEXO IV - CRONOGRAMA FÍSICO-FINANCEIRO

Item	DESCRIÇÃO DOS SERVIÇOS	Valor %	ETAPAS R\$	MESES EXECUÇÃO							ESPELHO	
				1	2	3	4	5	6	7		
1	Construção da 1ª Etapa da Cobertura em Estrutura Metálica na arquibancada do Estádio Municipal Viriato Corrêa	100,00	R\$ 582.720,59	83.245,80	83.245,80	83.245,80	83.245,80	83.245,80	83.245,80	83.245,80	83.245,80	582.720,59
				-	-							-
							-					-
S	PARCIAIS R\$		R\$ 582.720,59	83.245,80	83.245,80	83.245,80	83.245,80	83.245,80	83.245,80	83.245,80	83.245,80	582.720,59
O	PARCIAIS %	100,00		14,29	14,29	14,29	14,29	14,29	14,29	14,29	14,29	100,00
M	ACUMULADO R\$			83.245,80	166.491,60	249.737,40	332.983,19	416.228,99	499.474,79	582.720,59		
A	ACUMULADO %			14,29	28,57	42,86	57,14	71,43	85,71	100,00		



# DIÁRIO OFICIAL

## PREFEITURA MUNICIPAL DE NAZARÉ - BA

### ANEXO V - PLANILHA ORÇAMENTARIA

#### 19.1 PLANILHA ORÇAMENTÁRIA

Item	Código	Banco	Descrição	Und	Quant.	Valor Unit	Valor Unit com BDI	Total	Peso (%)
<b>1</b>			<b>SERVIÇOS PRELIMINARES</b>					<b>28.009,19</b>	<b>4,81 %</b>
1.1	103689	SINAPI	FORNECIMENTO E INSTALAÇÃO DE PLACA DE OBRA COM CHAPA GALVANIZADA E ESTRUTURA DE MADEIRA. AF_03/2022_PS	m <sup>2</sup>	6	365,23	456,53	2.739,18	0,47 %
1.1	95967	SINAPI	SERVIÇOS TÉCNICOS ESPECIALIZADOS PARA ACOMPANHAMENTO DE EXECUÇÃO DE FUNDAÇÕES PROFUNDAS E ESTRUTURAS DE CONTENÇÃO	H	24,5	163,85	204,81	5.017,84	0,86 %
1.2	9416	ORSE	Instalação provisória de energia elétrica, aerea, trifasica, em poste galvanizado, exclusive fornecimento do medidor	un	1	1.585,80	1.982,25	1.982,25	0,34 %
1.3	6096	ORSE	Ligação Predial de Água em Mureta de Concreto, Provisória ou Definitiva, com Fornecimento de Material, inclusive Mureta e Hidrômetro, Rede DN 50mm - Rev 03_10/2022	UN	1	552,15	690,18	690,18	0,12 %
1.4	90777	SINAPI	ENGENHEIRO CIVIL DE OBRA JUNIOR COM ENCARGOS	H	40	122,30	152,87	6.114,80	1,05 %





# DIÁRIO OFICIAL

## PREFEITURA MUNICIPAL DE NAZARÉ - BA

			COMPLEMENTARES						
1.5	90776	SINAPI	ENCARREGADO GERAL COM ENCARGOS COMPLEMENTARES	H	40	37,34	46,67	1.866,80	0,32 %
1.6	99059	SINAPI	LOCACAO CONVENCIONAL DE OBRA, UTILIZANDO GABARITO DE TÁBUAS CORRIDAS PONTALETADAS A CADA 2,00M - 2 UTILIZAÇÕES. AF_10/2018	M	122,66	62,60	78,25	9.598,14	1,65 %
<b>2</b>			<b>MOVIMENTO DE TERRA</b>					<b>175,43</b>	<b>0,03 %</b>
2.1	90102	SINAPI	ESCAVAÇÃO MECANIZADA DE VALA COM PROF. MAIOR QUE 1,5 M ATÉ 3,0 M (MÉDIA MONTANTE E JUSANTE/UMA COMPOSIÇÃO POR TRECHO), RETROESCAV. (0,26 M3), LARGURA DE 0,8 M A 1,5 M, EM SOLO DE 1A CATEGORIA, EM LOCAIS COM ALTO NÍVEL DE INTERFERÊNCIA. AF_02/2021	m <sup>3</sup>	7,92	13,65	17,06	135,11	0,02 %
2.2	104734	SINAPI	REATERRO MECANIZADO DE VALA COM RETROESCAVADEIRA (CAPACIDADE DA CAÇAMBA DA RETRO: 0,26 M <sup>3</sup> /POTÊNCIA: 88 HP), LARGURA DE 0,8 A 1,5 M, PROFUNDIDADE ATÉ 1,5 M, COM SOLO (SEM SUBSTITUIÇÃO) DE 1ª CATEGORIA, COM PLACA VIBRATÓRIA. AF_08/2023	m <sup>3</sup>	2,11	15,29	19,11	40,32	0,01 %
<b>3</b>			<b>ESTRUTURA EM CONCRETO ARMADO</b>					<b>25.954,77</b>	<b>4,45 %</b>
3.2	94965	SINAPI	CONCRETO FCK = 25MPA, TRAÇO 1:2,3:2,7 (EM MASSA SECA DE	m <sup>3</sup>	16,51	543,93	679,91	11.225,31	1,93 %



# DIÁRIO OFICIAL

## PREFEITURA MUNICIPAL DE NAZARÉ - BA

			CIMENTO/ AREIA MÉDIA/ BRITA 1) - PREPARO MECÂNICO COM BETONEIRA 400 L. AF_05/2021							
3.3	103673	SINAPI	LANÇAMENTO COM USO DE BOMBA, ADENSAMENTO E ACABAMENTO DE CONCRETO EM ESTRUTURAS. AF_02/2022	m <sup>3</sup>	16,51	44,90	56,12	926,54	0,16 %	
3.4	139	ORSE	Aço CA - 25 Ø 6,3 a 12,5mm, inclusive corte, dobragem, montagem e colocacao de ferragens nas formas, para superestruturas e fundações - R1	kg	479,44	12,16	15,20	7.287,48	1,25 %	
3.5	116	ORSE	Forma Plana para estruturas, em compensado resinado de 12mm, 05 usos, inclusive escoramento - Revisada 07..2015	m <sup>2</sup>	66,88	77,94	97,42	6.515,44	1,12 %	
<b>4</b>			<b>ESTRUTURA METÁLICA</b>					<b>499.794,36</b>	<b>85,77 %</b>	
4.1	100775	SINAPI	ESTRUTURA TRELIÇADA DE COBERTURA, TIPO FINK, COM LIGAÇÕES SOLDADAS, INCLUSOS PERFIS METÁLICOS, CHAPAS METÁLICAS, MÃO DE OBRA E TRANSPORTE COM GUINDASTE - FORNECIMENTO E INSTALAÇÃO. AF_01/2020_PSA	KG	20756,47	16,44	20,55	426.545,45	73,20 %	
4.2	9075	ORSE	Telhamento com telha em alumínio, simples, trapezoidal, não pintada e = 0,7 mm - Rev. 03	m <sup>2</sup>	518,66	102,40	128,00	66.388,48	11,39 %	
4.4	3850	ORSE	Calha em chapa de alumínio lisa nº26, e=0,46mm	m <sup>2</sup>	56,31	86,30	107,87	6.074,15	1,04 %	



# DIÁRIO OFICIAL

## PREFEITURA MUNICIPAL DE NAZARÉ - BA

4.5	89580	SINAPI	TUBO PVC, SÉRIE R, ÁGUA PLUVIAL, DN 150 MM, FORNECIDO E INSTALADO EM CONDUTORES VERTICAIS DE ÁGUAS PLUVIAIS. AF_06/2022	M	11	57,19	71,48	786,28	0,13 %
<b>5</b>			<b>PINTURA</b>					<b>28.786,84</b>	<b>4,94 %</b>
5.1	2314	ORSE	Pintura de proteção e/ou acabamento sobre superfícies metálicas com aplicação de 01 demão de primer epoxi rico em zinco, e = 35 micra - R1	m <sup>2</sup>	618,54	17,78	22,22	13.743,95	2,36 %
5.2	2306	ORSE	Pintura de acabamento com aplicação de 02 demãos de esmalte sintético sobre superfícies metálicas - R1	m <sup>2</sup>	618,54	19,46	24,32	15.042,89	2,58 %

**Total sem BDI**

**466.182,50**

**Total do BDI**

**116.538,09**

**Total Geral**

**582.720,59**



# DIÁRIO OFICIAL

## PREFEITURA MUNICIPAL DE NAZARÉ - BA

### PLANILHA E GRÁFICO DE CURVA ABC

<b>Obra</b>	<b>Bancos</b>	<b>B.D.I.</b>	<b>Encargos Sociais</b>
Construção da 1ª Etapa da Cobertura em Estrutura Metálica na arquibancada do Estádio Municipal Viriato Corrêa	SINAPI - 02/2024 - Bahia ORSE - 02/2024 - Sergipe	25,0%	Não Desonerado: embutido nos preços unitário dos insumos de mão de obra, de acordo com as bases.

#### Curva ABC de Serviços

Código	Banco	Descrição	Tipo	Und	Quant.	Valor Unit	Total	Peso (%)	Peso Acumulado (%)
100775	SINAPI	ESTRUTURA TRELIÇADA DE COBERTURA, TIPO FINK, COM LIGAÇÕES SOLDADAS, INCLUSOS PERFIS METÁLICOS, CHAPAS METÁLICAS, MÃO DE OBRA E TRANSPORTE COM GUINDASTE - FORNECIMENTO E INSTALAÇÃO. AF_01/2020_PSA	FUES - FUNDAÇÕES E ESTRUTURAS	KG	20.756,47	20,55	426.545,45	73,20	73,20
9075	ORSE	Telhamento com telha em alumínio, simples, trapezoidal, não pintada e = 0,7 mm - Rev. 03	Telhamento	m²	518,66	128,00	66.388,48	11,39	84,59
2306	ORSE	Pintura de acabamento com aplicação de 02 demãos de esmalte sintético sobre superfícies metálicas - R1	Esmalte Sintético / Óleo	m²	618,54	24,32	15.042,89	2,58	87,17



# DIÁRIO OFICIAL

## PREFEITURA MUNICIPAL DE NAZARÉ - BA

2314	ORSE	Pintura de proteção e/ou acabamento sobre superfícies metálicas com aplicação de 01 demão de primer epoxi rico em zinco, e = 35 micra - R1	Pintura em Estrutura Metálica	m <sup>2</sup>	618,54	22,22	13.743,95	2,36	89,53
94965	SINAP I	CONCRETO FCK = 25MPA, TRAÇO 1:2,3:2,7 (EM MASSA SECA DE CIMENTO/ AREIA MÉDIA/ BRITA 1) - PREPARO MECÂNICO COM BETONEIRA 400 L. AF_05/2021	FUES - FUNDAÇÕES E ESTRUTURAS	m <sup>3</sup>	16,51	679,91	11.225,31	1,93	91,46
99059	SINAP I	LOCAÇÃO CONVENCIONAL DE OBRA, UTILIZANDO GABARITO DE TÁBUAS CORRIDAS PONTALETADAS A CADA 2,00M - 2 UTILIZAÇÕES. AF_10/2018	SERT - SERVIÇOS TÉCNICOS	M	122,66	78,25	9.598,14	1,65	93,11
139	ORSE	Aço CA - 25 Ø 6,3 a 12,5mm, inclusive corte, dobra, montagem e colocação de ferragens nas formas, para superestruturas e fundações - R1	Armaduras Convencionais	kg	479,44	15,20	7.287,48	1,25	94,36
116	ORSE	Forma Plana para estruturas, em compensado resinado de 12mm, 05 usos, inclusive escoramento - Revisada 07..2015	Formas	m <sup>2</sup>	66,88	97,42	6.515,44	1,12	95,47
90777	SINAP I	ENGENHEIRO CIVIL DE OBRA JUNIOR COM ENCARGOS COMPLEMENTARES	SEDI - SERVIÇOS DIVERSOS	H	40,0	152,87	6.114,80	1,05	96,52



# DIÁRIO OFICIAL

## PREFEITURA MUNICIPAL DE NAZARÉ - BA

3850	ORSE	Calha em chapa de alumínio lisa nº26, e=0,46mm	Complementos	m <sup>2</sup>	56,31	107,87	6.074,15	1,04	97,57
95967	SINAP I	SERVIÇOS TÉCNICOS ESPECIALIZADOS PARA ACOMPANHAMENTO DE EXECUÇÃO DE FUNDAÇÕES PROFUNDAS E ESTRUTURAS DE CONTENÇÃO	SERT - SERVIÇOS TÉCNICOS	H	24,5	204,81	5.017,84	0,86	98,43
103689	SINAP I	FORNECIMENTO E INSTALAÇÃO DE PLACA DE OBRA COM CHAPA GALVANIZADA E ESTRUTURA DE MADEIRA. AF_03/2022_PS	PAVI - PAVIMENTAÇÃO	m <sup>2</sup>	6,0	456,53	2.739,18	0,47	98,90
9416	ORSE	Instalação provisória de energia elétrica, aérea, trifásica, em poste galvanizado, exclusive fornecimento do medidor	Mobilização / Instalações Provisórias / Desmobilização	un	1,0	1.982,25	1.982,25	0,34	99,24
90776	SINAP I	ENCARREGADO GERAL COM ENCARGOS COMPLEMENTARES	SEDI - SERVIÇOS DIVERSOS	H	40,0	46,67	1.866,80	0,32	99,56
103673	SINAP I	LANÇAMENTO COM USO DE BOMBA, ADENSAMENTO E ACABAMENTO DE CONCRETO EM ESTRUTURAS. AF_02/2022	FUES - FUNDAÇÕES E ESTRUTURAS	m <sup>3</sup>	16,51	56,12	926,54	0,16	99,72
89580	SINAP I	TUBO PVC, SÉRIE R, ÁGUA PLUVIAL, DN 150 MM, FORNECIDO E INSTALADO EM CONDUTORES VERTICAIS DE ÁGUAS PLUVIAIS. AF_06/2022	INHI - INSTALAÇÕES HIDROSANITÁRIAS	M	11,0	71,48	786,28	0,13	99,85



# DIÁRIO OFICIAL

## PREFEITURA MUNICIPAL DE NAZARÉ - BA

6096	ORSE	Ligação Predial de Água em Mureta de Concreto, Provisória ou Definitiva, com Fornecimento de Material, inclusive Mureta e Hidrômetro, Rede DN 50mm - Rev 03_10/2022	Conversão InfoWOrca	UN	1,0	690,18	690,18	0,12	99,97
90102	SINAP I	ESCAVAÇÃO MECANIZADA DE VALA COM PROF. MAIOR QUE 1,5 M ATÉ 3,0 M (MÉDIA MONTANTE E JUSANTE/UMA COMPOSIÇÃO POR TRECHO), RETROESCAV. (0,26 M3), LARGURA DE 0,8 M A 1,5 M, EM SOLO DE 1A CATEGORIA, EM LOCAIS COM ALTO NÍVEL DE INTERFERÊNCIA. AF_02/2021	MOVT - MOVIMENTO DE TERRA	m <sup>3</sup>	7,92	17,06	135,11	0,02	99,99
10473 4	SINAP I	REATERRO MECANIZADO DE VALA COM RETROESCAVADEIRA (CAPACIDADE DA CAÇAMBA DA RETRO: 0,26 M <sup>3</sup> /POTÊNCIA: 88 HP), LARGURA DE 0,8 A 1,5 M, PROFUNDIDADE ATÉ 1,5 M, COM SOLO (SEM SUBSTITUIÇÃO) DE 1ª CATEGORIA, COM PLACA VIBRATÓRIA. AF_08/2023	MOVT - MOVIMENTO DE TERRA	m <sup>3</sup>	2,11	19,11	40,32	0,01	100,00

Total sem BDI

466.182,50



# DIÁRIO OFICIAL

## PREFEITURA MUNICIPAL DE NAZARÉ - BA

Total do BDI 116.538,09  
Total Geral 582.720,59

Obra Banco B.D.I.  
S  
CONSTRUÇÃO DA COBERTURA EM ESTRUTURA METÁLICA ARQUIBANCADA PRINCIPAL DO ESTÁDIO MUNICIPAL VIRIATO CORRÊA NO MUNICÍPIO DE NAZARÉ - BA

Encargos Sociais

Não Desonerado: embutido nos preços unitário dos insumos de mão de obra, de acordo com as bases.

Curva ABC de Insumos

Código	Banco	Descrição	Tipo	Und	Quantidade	Valor Unitário			Total	Peso	Valor Acumulado	Peso Acumulado
						Operativa	Improdutiva	Operativa				
00010966	SINAPI	PERFIL "U" SIMPLES, EM CHAPA DOBRADA DE ACO LAMINADO, E = 8 MM, H = 150 MM, L = 75 MM (16,97 KG/M)	Material	KG	11.748,6954613		14,65		172.118,39	29,54%	172.118,39	29,54%





# DIÁRIO OFICIAL

## PREFEITURA MUNICIPAL DE NAZARÉ - BA

00 00 47 77	SINAPI	CANTONEIRA ACO ABAS IGUAIS (QUALQUER BITOLA), ESPESSURA ENTRE 1/8" E 1/4"	Material	KG	10.725,5426343	12,87	138.037,73	138.037,73	23,69%	310.156,12	53,23%
93 61	ORSE	Telha em alumínio, simples, trapezoidal, não pintada e = 0,7 mm	Material	m <sup>2</sup>	549,7796000	104,81	57.622,40	57.622,40	9,89%	367.778,52	63,11%
00 03 67 85	SINAPI	GRANALHA DE ACO, ANGULAR (GRIT), PARA JATEAMENTO, PENEIRA 1,41 A 1,19 MM (SAE G16)	Material	SC25 KG	262,0296773	167,97	44.013,12	44.013,12	7,55%	411.791,65	70,67%
00 04 44 97	SINAPI	MONTADOR DE ESTRUTURAS METALICAS HORISTAS	Mão de Obra	H	498,4611473	32,43	16.165,10	16.165,10	2,77%	427.956,74	73,44%
00 00 73 07	SINAPI	FUNDO ANTICORROSIVO PARA METAIS FERROSOS (ZARCAO)	Material	L	312,4703902	48,61	15.189,19	15.189,19	2,61%	443.145,93	76,05%
00 00 47 83/ SIN API	ORSE	Pintor (horista)	Mão de Obra	h	432,9780000	22,76	9.854,58	9.854,58	1,69%	453.000,51	77,74%



# DIÁRIO OFICIAL

## PREFEITURA MUNICIPAL DE NAZARÉ - BA

00 00 61 11/ SIN API	ORSE	Servente de obras (horista)	Mão de Obra	h	559,1112000	17,06	9.538,44	9.538,44	1,64%	462.538,94	79,38%
00 04 44 74	SINAPI	GUINDASTE HIDRAULICO AUTOPROPELIDO, COM LANCA TELESCOPICA 40 M, CAPACIDADE MAXIMA 60 T, POTENCIA 260 KW, TRACAO 6 X 6	Equipamento	UN	0,0024237	3.024.435,67	7.330,32	7.330,32	1,26%	469.869,27	80,63%
00 03 73 70	SINAPI	ALIMENTACAO - HORISTA (COLETADOS ENCARGOS COMPLEMENTARES)	Material	H	1.267,5108382	5,70	7.224,81	7.224,81	1,24%	477.094,08	81,87%
18 91	ORSE	Primer epóxi zinco	Material	l	61,8540000	100,47	6.214,47	6.214,47	1,07%	483.308,55	82,94%
00 00 27 06	SINAPI	ENGENHEIRO CIVIL DE OBRA JUNIOR (HORISTA)	Mão de Obra	H	40,6796000	147,71	6.008,78	6.008,78	1,03%	489.317,34	83,97%
00 00 12 13/	ORSE	Carpinteiro de formas (horista)	Mão de Obra	h	263,1714400	22,76	5.989,78	5.989,78	1,03%	495.307,12	85,00%



# DIÁRIO OFICIAL

## PREFEITURA MUNICIPAL DE NAZARÉ - BA

SIN API													
00 00 13 79	SINAPI	CIMENTO PORTLAN D COMPOST O CP II-32	Materi al	KG	6.11 1,01 0116 5	0,98	5.98 8,79	5.9 88, 79	1,03%	501.29 5,91	86,03 %		
00 00 42 51	SINAPI	OPERADO R DE JATO ABRASIVO OU JATISTA (HORISTA)	Mão de Obra	H	178, 8869 795	33,0 8	5.91 7,58	5.9 17, 58	1,02%	507.21 3,49	87,04 %		
80	ORSE	Aço CA-25 6,3 a 12,5 mm	Materi al	kg	479, 4400 000	10,3 7	4.97 1,79	4.9 71, 79	0,85%	512.18 5,28	87,90 %		
22 26	ORSE	Tinta esmalte sintético (coralit ou similar)	Materi al	l	111, 3372 000	44,4 5	4.94 8,94	4.9 48, 94	0,85%	517.13 4,22	88,74 %		
30 69	ORSE	Chapa de alumínio lisa 26", dimensões 2,0x1,0m, e=0,46mm	Materi al	m <sup>2</sup>	56,3 1000 00	71,1 5	4.00 6,46	4.0 06, 46	0,69%	521.14 0,68	89,43 %		
00 00 61 60	SINAPI	SOLDADO R (HORISTA)	Mão de Obra	H	105, 1605 796	37,0 1	3.89 1,99	3.8 91, 99	0,67%	525.03 2,67	90,10 %		
00 00 27 07	SINAPI	ENGENHEI RO CIVIL DE OBRA PLENO (HORISTA)	Mão de Obra	H	24,9 1625 50	152, 88	3.80 9,20	3.8 09, 20	0,65%	528.84 1,87	90,75 %		
00 00 47 83	SINAPI	PINTOR (HORISTA)	Mão de Obra	H	107, 1416 540	27,4 2	2.93 7,82	2.9 37, 82	0,50%	531.77 9,69	91,26 %		
00 00 12 13	SINAPI	CARPINTEI RO DE FORMAS (HORISTA)	Mão de Obra	H	106, 5952 777	27,4 2	2.92 2,84	2.9 22, 84	0,50%	534.70 2,53	91,76 %		



# DIÁRIO OFICIAL

## PREFEITURA MUNICIPAL DE NAZARÉ - BA

00 00 61 11	SINAPI	SERVENTE DE OBRAS (HORISTA)	Mão de Obra	H	163,1603179	17,37	2.834,09	2.834,09	0,49%	537.536,63	92,25%
00 00 40 83	SINAPI	ENCARREGADO GERAL DE OBRAS (HORISTA)	Mão de Obra	H	66,0750900	42,23	2.790,35	2.790,35	0,48%	540.326,98	92,72%
00 00 53 18	SINAPI	DILUENTE AGUARRAS	Material	L	94,1669153	25,00	2.354,17	2.354,17	0,40%	542.681,15	93,13%
00 03 73 72	SINAPI	EXAMES - HORISTA (COLETADO CAIXA - ENCARGOS COMPLEMENTARES)	Material	H	1.396,5108382	1,67	2.332,17	2.332,17	0,40%	545.013,33	93,53%
15 8	ORSE	Almoço (Participação do empregador)	Material	un	132,9304440	17,50	2.326,28	2.326,28	0,40%	547.339,61	93,93%
00 00 48 13	SINAPI	PLACA DE OBRA (PARA CONSTRUÇÃO CIVIL) EM CHAPA GALVANIZADA *N. 22*, ADESIVADA, DE *2,4 X 1,2* M (SEM POSTES PARA FIXAÇÃO)	Material	m <sup>2</sup>	6,000000	375,00	2.250,00	2.250,00	0,39%	549.589,61	94,31%
00 00	SINAPI	AREIA MEDIA - POSTO JAZIDA/FO	Material	m <sup>3</sup>	12,4168237	137,51	1.707,44	1.707,44	0,29%	551.297,05	94,61%



# DIÁRIO OFICIAL

## PREFEITURA MUNICIPAL DE NAZARÉ - BA

03 70		RNECEDO R (RETIRAD O NA JAZIDA, SEM TRANSPOR TE)												
00 00 44 33	SINAPI	CAIBRO NAO APARELHA DO *6 X 6* CM, EM MACARAN DUBA/MA SSARAND UBA, ANGELIM OU EQUIVALE NTE DA REGIAO - BRUTA	Materi al	M	50,5 9725 00		33,2 8		1.68 3,88		1.6 83, 88	0,29%	552.98 0,92	94,90 %
00 01 09 97	SINAPI	ELETRODO REVESTID O AWS - E7018, DIAMETR O IGUAL A 4,00 MM	Materi al	KG	37,3 6164 60		43,7 5		1.63 4,57		1.6 34, 57	0,28%	554.61 5,49	95,18 %
00 00 13 33	SINAPI	CHAPA DE ACO GROSSA, ASTM A36, E = 1/2 " (12,70 MM) 99,59 KG/M2	Materi al	KG	133, 3374 876		12,2 1		1.62 8,05		1.6 28, 05	0,28%	556.24 3,54	95,46 %
00 00 42 21	SINAPI	OLEO DIESEL COMBUSTI VEL COMUM METROPO LITANO S- 10 OU S- 500	Materi al	L	206, 7602 502		7,51		1.55 2,77		1.5 52, 77	0,27%	557.79 6,31	95,72 %



# DIÁRIO OFICIAL

## PREFEITURA MUNICIPAL DE NAZARÉ - BA

00004721	SINAPI	PEDRA BRITADA N. 1 (9,5 a 19 MM) POSTO PEDREIRA/FORNECEDOR, SEM FRETE	Material	m <sup>3</sup>	10,1339393	139,30	1.411,66	1.411,66	0,24%	559.207,97	95,97%
10492	ORSE	Cesta Básica	Material	un	5,8761004	218,75	1.285,40	1.285,40	0,22%	560.493,37	96,19%
00004254	SINAPI	OPERADOR DE GUINDASTE (HORISTA)	Mão de Obra	H	25,3772753	50,36	1.278,00	1.278,00	0,22%	561.771,37	96,40%
00037371	SINAPI	TRANSPORTE - HORISTA (COLETADO CAIXA - ENCARGOS COMPLEMENTARES)	Material	H	1.267,5108382	1,00	1.267,51	1.267,51	0,22%	563.038,88	96,62%
7884	ORSE	Parafuso com rosca soberba galvanizado 110x8mm	Material	un	425,3012000	2,57	1.093,02	1.093,02	0,19%	564.131,90	96,81%
00037666	SINAPI	OPERADOR DE BETONEIRA ESTACIONARIA / MISTURADOR (HORISTA)	Mão de Obra	H	24,3969526	38,85	947,82	947,82	0,16%	565.079,72	96,97%
00006117	SINAPI	CARPINTEIRO AUXILIAR (HORISTA)	Mão de Obra	H	50,4901313	18,30	923,97	923,97	0,16%	566.003,69	97,13%



# DIÁRIO OFICIAL

## PREFEITURA MUNICIPAL DE NAZARÉ - BA

00 03 65 22	SINAPI	COMPRESOR DE ARREBOCAVEL, VAZAO 189 PCM, PRESSAO EFETIVA DE TRABALHO 102 PSI, MOTOR DIESEL, POTENCIA 63 CV	Equipamento	UN	0,00 7475 7	121. 376, 28	907, 37	907 ,37	0,16%	566.91 1,07	97,29 %
00 01 05 67	SINAPI	TABUA *2,5 X 23* CM EM PINUS, MISTA OU EQUIVALENTE DA REGIAO - BRUTA	Material	M	67,4 6300 00	13,1 0	883, 77	883 ,77	0,15%	567.79 4,83	97,44 %
00 00 03 78/ SIN API	ORSE	Armador (horista)	Mão de Obra	h	38,5 2860 00	22,7 6	876, 91	876 ,91	0,15%	568.67 1,74	97,59 %
00 00 44 17	SINAPI	SARRAFONAO APARELHADO *2,5 X 7* CM, EM MACARANDUBA/MASSARANDUBA, ANGELIM, PEROBAROSA OU EQUIVALENTE DA REGIAO - BRUTA	Material	M	91,3 2037 00	9,26	845, 63	845 ,63	0,15%	569.51 7,37	97,73 %



# DIÁRIO OFICIAL

## PREFEITURA MUNICIPAL DE NAZARÉ - BA

10761	ORSE	Refeição - café da manhã ( café com leite e dois pães com manteiga)	Serviços	un	132,9304440	6,25	830,82	830,82	0,14%	570.348,19	97,88%
00043488	SINAPI	EPI - FAMILIA OPERADOR ESCAVADEIRA - HORISTA (ENCARGOS COMPLEMENTARES - COLETADO CAIXA)	Material	H	737,6829181	1,07	789,32	789,32	0,14%	571.137,51	98,01%
630	ORSE	Compensado resinado 12mm - Madeirit ou similar	Material	m <sup>2</sup>	15,6499200	50,10	784,06	784,06	0,13%	571.921,57	98,15%
1569	ORSE	Madeira mista serrada (barrote) 6 x 6cm - 0,0036 m3/m (angelim, louro)	Material	m	82,2456600	8,98	738,57	738,57	0,13%	572.660,13	98,27%
00009840	SINAPI	TUBO PVC, SERIE R, DN 150 MM, PARA ESGOTO OU AGUAS PLUVIAIS PREDIAL (NBR 5688)	Material	M	11,3883000	60,41	687,97	687,97	0,12%	573.348,10	98,39%
0000	ORSE	Lixa em folha para ferro,	Material	un	185,5620000	3,35	621,63	621,63	0,11%	573.969,73	98,50%





# DIÁRIO OFICIAL

## PREFEITURA MUNICIPAL DE NAZARÉ - BA

37 68/ SIN API		numero 150											
23 78	ORSE	Vale transporte	Materi al	un	101, 4458 142	5,62		570, 13		570 ,13	0,10%	574.53 9,86	98,60 %
00 00 45 09/ SIN API	ORSE	Sarrafo *2,5 x 10* cm em pinus, mista ou equivalent e da regiao - bruta	Materi al	m	72,9 9552 00	7,52		548, 93		548 ,93	0,09%	575.08 8,78	98,69 %
41 4	ORSE	Cabo cobre rígido, isolado, 16mm2 - 450/750v / 70º	Materi al	m	30,0 0000 00	17,3 0		519, 00		519 ,00	0,09%	575.60 7,78	98,78 %
00 00 13 32	SINAPI	CHAPA DE ACO GROSSA, ASTM A36, E = 3/8 " (9,53 MM) 74,69 KG/M2	Materi al	KG	37,7 2903 55	12,4 0		467, 84		467 ,84	0,08%	576.07 5,62	98,86 %
26 45	ORSE	Poste de ferro galvanizad o, 3" x 6m, completo, para entrada de energia	Materi al	un	1,00 0000 0	467, 53		467, 53		467 ,53	0,08%	576.54 3,15	98,94 %
94 1	ORSE	Fardament o com mangas curta	Materi al	un	1,95 8700 3	237, 93		466, 03		466 ,03	0,08%	577.00 9,19	99,02 %
00 00 53 30/	ORSE	Diluyente epoxi	Materi al	l	6,18 5400 0	72,3 3		447, 39		447 ,39	0,08%	577.45 6,58	99,10 %



# DIÁRIO OFICIAL

## PREFEITURA MUNICIPAL DE NAZARÉ - BA

SIN API													
00 03 98 13	SINAPI	MAQUINA TIPO VASO/TAN QUE/JATO DE PRESSAO PORTATIL P/ JATEAMEN TO, CONTROLE AUTOMAT ICO E REMOTO, CAMARA DE 1 SAIDA, 280 L, DIAM. *670* MM, BICO JATO CURTO VENTURI 5/16", MANGUEI RA 1" DE 10 M, COMPLET A (VALVULA S POP UP E DOSADOR A, FUNDO CONICO ETC)	Equipa mento	UN	0,00 8402 5	47.9 40,9 3	402, 82	402 ,82	0,07%	577.85 9,40	99,17 %		
00 04 31 30/ SIN API	ORSE	Arame galvanizad o 12 bwg, d = 2,76 mm (0,048 kg/m) ou 14 bwg, d = 2,11 mm	Materi al	kg	10,0 7700 00	33,6 2	338, 79	338 ,79	0,06%	578.19 8,19	99,22 %		



# DIÁRIO OFICIAL

## PREFEITURA MUNICIPAL DE NAZARÉ - BA

		(0,026 kg/m)												
00005068	SINAPI	PREGO DE ACO POLIDO COM CABECA 17 X 21 (2 X 11)	Materia	KG	14,2408260		22,88		325,83		325,83	0,06%	578.524,02	99,28%
00043132/SINAPI	ORSE	Arame recozido 16 bwg, d = 1,65 mm (0,016 kg/m) ou 18 bwg, d = 1,25 mm (0,01 kg/m)	Materia	kg	9,6368000		33,62		323,99		323,99	0,06%	578.848,01	99,34%
00044499	SINAPI	AJUDANTE DE ESTRUTURAS METALICAS (HORISTA)	Mão de Obra	H	16,8256927		18,30		307,91		307,91	0,05%	579.155,92	99,39%
00043483	SINAPI	EPI - FAMILIA CARPINTEIRO DE FORMAS - HORISTAS (ENCARGOS COMPLEMENTARES - COLETADO CAIXA)	Materia	H	154,8448800		1,78		275,62		275,62	0,05%	579.431,54	99,44%
00002705	SINAPI	ENERGIA ELETRICATE 2000 KWH INDUSTRIAL, SEM DEMANDA	Franquia	KWH	205,9046933		1,32		271,79		271,79	0,05%	579.703,34	99,48%
0004	SINAPI	EPI - FAMILIA SERVENTE	Materia	H	159,2709219		1,66		264,39		264,39	0,05%	579.967,73	99,53%



# DIÁRIO OFICIAL

## PREFEITURA MUNICIPAL DE NAZARÉ - BA

34 91		- HORISTA (ENCARGOS COMPLEMENTARES - COLETADO CAIXA)												
00 04 34 66	SINAPI	FERRAMENTAS - FAMILIA PINTOR - HORISTA (ENCARGOS COMPLEMENTARES - COLETADO CAIXA)	Material	H	105, 3517 282		2,46		259, 17		259 ,17	0,04%	580.22 6,89	99,57 %
00 04 34 92	SINAPI	EPI - FAMILIA SOLDADOR - HORISTA (ENCARGOS COMPLEMENTARES - COLETADO CAIXA)	Material	H	103, 7823 500		2,23		231, 43		231 ,43	0,04%	580.45 8,33	99,61 %
00 04 34 90	SINAPI	EPI - FAMILIA PINTOR - HORISTA (ENCARGOS COMPLEMENTARES - COLETADO CAIXA)	Material	H	105, 3517 282		2,16		227, 56		227 ,56	0,04%	580.68 5,89	99,65 %
10 51 7	ORSE	Exames admissionais/demissionais (checkup)	Serviços	cj	0,52 2320 1		375, 00		195, 87		195 ,87	0,03%	580.88 1,76	99,68 %
00 00 61	ORSE	Tabua nao aparelhada *2,5 x 20* cm,	Material	m	8,17 7660 0		22,3 3		182, 61		182 ,61	0,03%	581.06 4,36	99,72 %



# DIÁRIO OFICIAL

## PREFEITURA MUNICIPAL DE NAZARÉ - BA

93/ SIN API		em macaranduba/massaranduba, angelim ou equivalente da região - bruta												
00 00 24 36/ SIN API	ORSE	Eletricista (horista)	Mão de Obra	h	8,00 0000 0		22,7 6		182, 08		182 ,08	0,03%	581.24 6,44	99,75 %
00 04 34 68	SINAPI	FERRAMENTAS - FAMILIA SOLDADOR - HORISTA (ENCARGOS COMPLEMENTARES - COLETADO CAIXA)	Material	H	103, 7823 500		1,53		158, 79		158 ,79	0,03%	581.40 5,23	99,77 %
00 00 50 69/ SIN API	ORSE	Prego de aço polido com cabeça 17 x 27 (2 1/2 x 11)	Material	kg	6,71 8000 0		21,7 1		145, 85		145 ,85	0,03%	581.55 1,08	99,80 %
00 01 27 73/ SIN API	ORSE	Hidrometro unijato / medidor de agua, dn 1/2", vazao max de 3 m3/h, para agua potavel fria, relojoaria	Material	un	1,00 0000 0		126, 13		126, 13		126 ,13	0,02%	581.67 7,21	99,82 %



# DIÁRIO OFICIAL

## PREFEITURA MUNICIPAL DE NAZARÉ - BA

		plana, classeb, horizontal (sem conexoes)											
00 04 34 67	SINAPI	FERRAME NTAS - FAMILIA SERVENTE - HORISTA (ENCARGO S COMPLEM ENTARES - COLETADO CAIXA)	Materi al	H	159, 2709 219	0,76		121, 05		121 ,05	0,02%	581.79 8,26	99,84 %
00 00 73 56	SINAPI	TINTA LATEX ACRILICA PREMIUM, COR BRANCO FOSCO	Materi al	L	3,14 0096 0	36,3 2		114, 05		114 ,05	0,02%	581.91 2,30	99,86 %
00 00 45 09	SINAPI	SARRAFO *2,5 X 10* CM EM PINUS, MISTA OU EQUIVALE NTE DA REGIAO - BRUTA	Materi al	M	19,2 4980 00	5,87		113, 00		113 ,00	0,02%	582.02 5,30	99,88 %
00 00 33 79/ SIN API	ORSE	Haste de aterramen to em aco com 3,00 m de comprime nto e dn = 5/8", revestida com baixa camada de cobre, sem conector	Materi al	un	1,00 0000 0	108, 47		108, 47		108 ,47	0,02%	582.13 3,77	99,90 %



# DIÁRIO OFICIAL

## PREFEITURA MUNICIPAL DE NAZARÉ - BA

436	ORSE	Caixa de medicamento trifásica, em noril (policarbonato)	Material	un	1,000000	108,25	108,25	108,25	0,02%	582.242,02	99,92%
00004750	SINAPI	PEDREIRO (HORISTA)	Mão de Obra	H	3,7885510	27,42	103,88	103,88	0,02%	582.345,90	99,94%
00043487	SINAPI	EPI - FAMILIA ENCARREGADO GERAL - HORISTA (ENCARGOS COMPLEMENTARES - COLETADO CAIXA)	Material	H	64,500000	1,56	100,62	100,62	0,02%	582.446,52	99,95%
00004230	SINAPI	OPERADOR DE MAQUINAS E TRATORES DIVERSOS - TERRAPLANAGEM (HORISTA)	Mão de Obra	H	2,5727807	38,55	99,18	99,18	0,02%	582.545,70	99,97%
5207	ORSE	Caixa plástica para proteção de hidrômetro c/tampa articulada em policarbonato	Material	un	1,000000	96,23	96,23	96,23	0,02%	582.641,93	99,99%
0004	SINAPI	FERRAMENTAS - FAMILIA	Material	H	154,8448800	0,61	94,46	94,46	0,02%	582.736,39	100,00%



# DIÁRIO OFICIAL

## PREFEITURA MUNICIPAL DE NAZARÉ - BA

34 59		CARPINTEIRO DE FORMAS - HORISTA (ENCARGOS COMPLEMENTARES - COLETADO CAIXA)												
10 36 2	ORSE	Seguro de vida e acidente em grupo	Serviços	un	5,87 6100 4		15,6 7		92,0 8		92, 08	0,02%	582.82 8,47	100,0 2%
00 00 23 92/ SIN API	ORSE	Disjuntor tipo nema, tripolar 10 ate 50a, tensao maxima de 415 v	Material	un	1,00 0000 0		83,9 1		83,9 1		83, 91	0,01%	582.91 2,38	100,0 3%
00 03 93 15/ SIN API	ORSE	Espacador / distanciador tipo garra dupla, em plastico, cobrimento *20* mm, para ferragens de lajes e fundo de vigas	Material	un	192, 7360 000		0,43		82,8 8		82, 88	0,01%	582.99 5,25	100,0 5%
00 01 28 93/ SIN API	ORSE	Bota de segurança com biqueira de aco e colarinho acolchoado	Material	par	1,01 7523 0		81,0 0		82,4 2		82, 42	0,01%	583.07 7,67	100,0 6%
00 03 73 73	SINAPI	SEGURO - HORISTA (COLETADO CAIXA - ENCARGO	Material	H	1.39 6,51 0838 2		0,05		69,8 3		69, 83	0,01%	583.14 7,50	100,0 7%





# DIÁRIO OFICIAL

## PREFEITURA MUNICIPAL DE NAZARÉ - BA

		S COMPLEM ENTARES)											
76 96	ORSE	Massa 3M p/calafeta ção	Materi al	kg	2,07 4640 0	32,5 7	67,5 7	67, 57	0,01%	583.21 5,07	100,0 8%		
11 25 1	ORSE	Pincel de seda 2"	Materi al	un	1,94 8401 0	33,6 2	65,5 1	65, 51	0,01%	583.28 0,57	100,1 0%		
00 03 65 31	SINAPI	RETROESC AVADEIRA SOBRE RODAS COM CARREGA DEIRA, TRACAO 4 X 4, POTENCIA LIQUIDA 88 HP, PESO OPERACIO NAL MINIMO DE 6674 KG, CAPACIDA DE DA CARREGA DEIRA DE 1,00 M3 E DA RETROESC AVADEIRA MINIMA DE 0,26 M3, PROFUNDI DADE DE ESCAVACA O MAXIMA DE 4,37 M	Equipa mento	UN	0,00 0100 0	607. 698, 12	60,7 7	60, 77	0,01%	583.34 1,34	100,1 1%		
33 31	ORSE	Cabo de cobre nú	Materi al	Kg	0,43 2200 0	138, 85	60,0 1	60, 01	0,01%	583.40 1,35	100,1 2%		



# DIÁRIO OFICIAL

## PREFEITURA MUNICIPAL DE NAZARÉ - BA

		16 mm2 - 4AWG											
00 00 47 50/ SIN API	ORSE	Pedreiro (horista)	Mão de Obra	h	2,61 0800 0	22,7 6	59,4 2	59, 42	0,01%	583.46 0,78	100,1 3%		
00 04 34 86	SINAPI	EPI - FAMILIA ENGENHEI RO CIVIL - HORISTA (ENCARGO S COMPLEM ENTARES - COLETADO CAIXA)	Materi al	H	64,5 0000 00	0,92	59,3 4	59, 34	0,01%	583.52 0,12	100,1 4%		
10 59 9	ORSE	Protetor solar fps 30 com 120ml	Materi al	un	2,35 0440 0	22,5 0	52,8 8	52, 88	0,01%	583.57 3,00	100,1 5%		
00 03 90 17/ SIN API	ORSE	Espacador / distanciad or circular com entrada lateral, em plastico, para vergalhao *4,2 a 12,5* mm, cobriment o 20 mm	Materi al	un	192, 7360 000	0,27	52,0 4	52, 04	0,01%	583.62 5,04	100,1 6%		
00 00 26 85/ SIN API	ORSE	Eletroduto de pvc rigido roscavel de 1 ", sem luva	Materi al	m	6,00 0000 0	8,38	50,2 8	50, 28	0,01%	583.67 5,32	100,1 6%		
00 01	ORSE	Luva raspa de couro, cano curto	Materi al	par	3,00 3340 3	15,1 8	45,5 9	45, 59	0,01%	583.72 0,91	100,1 7%		



# DIÁRIO OFICIAL

## PREFEITURA MUNICIPAL DE NAZARÉ - BA

28 92/ SIN API		(punho *7* cm)											
00 00 42 34	SINAPI	OPERADO R DE ESCAVADE IRA (HORISTA)	Mão de Obra	H	0,99 4772 4	42,2 3	42,0 1	42, 01	0,01%	583.76 2,92	100,1 8%		
00 00 26 96	SINAPI	ENCANAD OR OU BOMBEIR O HIDRAULIC O (HORISTA)	Mão de Obra	H	1,46 9705 9	27,4 2	40,3 0	40, 30	0,01%	583.80 3,22	100,1 9%		
00 00 98 13/ SIN API	ORSE	Tube de polietileno de alta densidade (pead), pe- 80, de = 20 mm x 2,3 mm de parede, para ligacao de agua predial (nbr 15561)	Materi al	m	6,00 0000 0	6,43	38,5 8	38, 58	0,01%	583.84 1,80	100,1 9%		
00 00 04 20/ SIN API	ORSE	Cinta circular em aco galvanizad o de 150 mm de diametro para fixacao de caixamedi cao, inclui parafusos e porcas	Materi al	un	1,00 0000 0	37,6 2	37,6 2	37, 62	0,01%	583.87 9,42	100,2 0%		
00 00	SINAPI	IMUNIZAN TE PARA MADEIRA, INCOLOR	Materi al	L	0,97 7100 0	38,3 0	37,4 2	37, 42	0,01%	583.91 6,84	100,2 1%		



# DIÁRIO OFICIAL

## PREFEITURA MUNICIPAL DE NAZARÉ - BA

73 40													
10 59 6	ORSE	Protetor auricular	Material	un	5,87 6100 4	6,12	35,9 6	35,96	0,01%	583.95 2,80	100,2 1%		
00 00 50 68/ SIN API	ORSE	Prego de aço polido com cabeça 17 x 21 (2 x 11)	Material	kg	1,67 9500 0	21,3 0	35,7 7	35,77	0,01%	583.98 8,58	100,2 2%		
00 00 26 96/ SIN API	ORSE	Encanador ou bombeiro hidráulico (horista)	Mão de Obra	h	1,40 0000 0	22,7 6	31,8 6	31,86	0,01%	584.02 0,44	100,2 2%		
47 86	ORSE	Parafuso cabeça sextavada 5/8" x 6"	Material	cj	2,00 0000 0	15,7 3	31,4 6	31,46	0,01%	584.05 1,90	100,2 3%		
12 09	ORSE	Joelho 90° pvc rígido roscavel c/bucha latao, d= 1/2"	Material	un	4,00 0000 0	7,68	30,7 2	30,72	0,01%	584.08 2,62	100,2 3%		
10 58 3	ORSE	Trincha 3"	Material	un	1,94 8401 0	14,9 7	29,1 7	29,17	0,01%	584.11 1,79	100,2 4%		
00 00 02 46	SINAPI	AUXILIAR DE ENCANADOR OU BOMBEIRO HIDRAULICO (HORISTA)	Mão de Obra	H	1,46 9705 9	18,3 0	26,9 0	26,90	0,00%	584.13 8,68	100,2 4%		
00 00 27 11/	ORSE	Carrinho de mão de aço capacidade 50 a 60 l,	Material	un	0,11 1822 2	236, 87	26,4 9	26,49	0,00%	584.16 5,17	100,2 5%		



# DIÁRIO OFICIAL

## PREFEITURA MUNICIPAL DE NAZARÉ - BA

SIN API		pneu com camara											
00 00 98 56/ SIN API	ORSE	Tubo pvc, roscavel, 1/2", agua fria predial	Materi al	m	2,80 0000 0	9,36		26,2 1		26, 21	0,00%	584.19 1,38	100,2 5%
82	ORSE	Aço ca-60 4,2 a 9,5 mm	Materi al	kg	2,40 0000 0	10,2 2		24,5 3		24, 53	0,00%	584.21 5,91	100,2 6%
11 25 0	ORSE	Rolo lâ de carneiro 20cm	Materi al	un	0,99 5849 4	21,8 7		21,7 8		21, 78	0,00%	584.23 7,69	100,2 6%
00 00 13 79/ SIN API	ORSE	Cimento portland composto cp ii-32	Materi al	kg	20,4 0000 00	1,00		20,4 0		20, 40	0,00%	584.25 8,09	100,2 6%
00 03 44 92/ SIN API	ORSE	Concreto usinado bombeave l, classe de resistencia c20, com brita 0 e 1, slump= 100 +/- 20 mm, exclui servico de bombeam ento (nbr 8953)	Materi al	m <sup>3</sup>	0,03 0000 0	581, 25		17,4 4		17, 44	0,00%	584.27 5,52	100,2 7%
11 24 9	ORSE	Serra circular eletrica portatil	Equipa mento	un	0,02 6317 2	647, 50		17,0 4		17, 04	0,00%	584.29 2,57	100,2 7%
00 01 05 35	SINAPI	BETONEIR A CAPACIDA DE NOMINAL 400 L, CAPACIDA	Equipa mento	UN	0,00 2678 3	6.25 9,71		16,7 7		16, 77	0,00%	584.30 9,33	100,2 7%



# DIÁRIO OFICIAL

## PREFEITURA MUNICIPAL DE NAZARÉ - BA

		DE DE MISTURA 280 L, MOTOR ELETRICO TRIFASICO 220/380 V POTENCIA 2 CV, SEM CARREGADOR												
00 00 60 36/ SIN API	ORSE	Registro de esfera pvc, com borboleta, com rosca externa, de 1/2"	Materia l	un	1,00 0000 0		16,4 3		16,4 3		16, 43	0,00%	584.32 5,76	100,2 8%
23 60	ORSE	Uniao pvc rigido roscavel d= 1/2"	Materia l	un	2,00 0000 0		7,95		15,9 0		15, 90	0,00%	584.34 1,66	100,2 8%
11 25 2	ORSE	Escada de aluminio de abrir com 7 degraus	Materia l	un	0,04 3297 8		336, 25		14,5 6		14, 56	0,00%	584.35 6,22	100,2 8%
00 00 26 92/ SIN API	ORSE	Desmoldante protetor para formas de madeira, de base oleosa emulsionada em agua	Materia l	l	1,34 3600 0		10,6 8		14,3 5		14, 35	0,00%	584.37 0,57	100,2 8%
00 01 28 95/ SIN API	ORSE	Capacete de segurança aba frontal com suspensão de polietileno, sem jugular (classe b)	Materia l	un	0,78 3479 9		16,8 7		13,2 2		13, 22	0,00%	584.38 3,79	100,2 9%



# DIÁRIO OFICIAL

## PREFEITURA MUNICIPAL DE NAZARÉ - BA

1690	ORSE	Parafuso de metal 2" x 12 (sextavado)	Material	un	2,000000	6,30	12,60	12,60	0,00%	584.396,39	100,29%
5240	ORSE	Colar de tomada em pvc com travas e saída roscável de = 60mm x 1/2"	Material	un	1,000000	11,38	11,38	11,38	0,00%	584.407,77	100,29%
0000367/SIN API	ORSE	Areia grossa - posto jazida/fornecedor (retirado na jazida, sem transporte)	Material	m <sup>3</sup>	0,0754400	139,28	10,51	10,51	0,00%	584.418,27	100,29%
5161	ORSE	Adaptador pead 20mm x 1/2"	Material	un	2,000000	5,25	10,50	10,50	0,00%	584.428,77	100,29%
980	ORSE	Fita vedacao teflon larg= 1/2"	Material	m	32,000000	0,27	8,64	8,64	0,00%	584.437,41	100,29%
00004718/SIN API	ORSE	Pedra britada n. 2 (19 a 38 mm) posto pedreira/fornecedor, sem frete	Material	m <sup>3</sup>	0,0501600	169,21	8,49	8,49	0,00%	584.445,90	100,30%
11248	ORSE	Furadeira e Parafusadeira eletrica Bosch ou Similar profissional	Equipamento	un	0,0263172	307,50	8,09	8,09	0,00%	584.453,99	100,30%



# DIÁRIO OFICIAL

## PREFEITURA MUNICIPAL DE NAZARÉ - BA

16 51	ORSE	Óculos branco proteção	Materi al	pr	1,01 8323 0	7,93	8,08	8,0 8	0,00%	584.46 2,07	100,3 0%
00 04 34 63	SINAPI	FERRAME NTAS - FAMILIA ENCARREG ADO GERAL - HORISTA (ENCARGO S COMPLEM ENTARES - COLETADO CAIXA)	Materi al	H	64,5 0000 00	0,12	7,74	7,7 4	0,00%	584.46 9,81	100,3 0%
00 04 34 64	SINAPI	FERRAME NTAS - FAMILIA OPERADO R ESCAVADE IRA - HORISTA (ENCARGO S COMPLEM ENTARES - COLETADO CAIXA)	Materi al	H	737, 6829 181	0,01	7,38	7,3 8	0,00%	584.47 7,19	100,3 0%
00 00 18 92/ SIN API	ORSE	Luva em pvc rigido roscavel, de 1", para eletroduto	Materi al	un	4,00 0000 0	1,83	7,32	7,3 2	0,00%	584.48 4,51	100,3 0%
00 04 34 89	SINAPI	EPI - FAMILIA PEDREIRO - HORISTA (ENCARGO S COMPLEM ENTARES - COLETADO CAIXA)	Materi al	H	3,69 8240 0	1,55	5,73	5,7 3	0,00%	584.49 0,24	100,3 0%





# DIÁRIO OFICIAL

## PREFEITURA MUNICIPAL DE NAZARÉ - BA

00 01 28 94/ SIN API	ORSE	Capa para chuva em pvc com forro de poliester, com capuz (amarela ou azul)	Material	un	0,26 1160 0	21,9 3	5,73	5,7 3	0,00%	584.49 5,97	100,3 0%
10 78 8	ORSE	Pá quadrada	Material	un	0,11 1822 2	46,1 2	5,16	5,1 6	0,00%	584.50 1,12	100,3 1%
00 00 70 98/ SIN API	ORSE	Te pvc, roscavel, 90 graus, 1/2", agua fria predial	Material	un	1,00 0000 0	4,51	4,51	4,5 1	0,00%	584.50 5,63	100,3 1%
47 25	ORSE	Espátula	Material	un	0,17 3191 2	24,7 2	4,28	4,2 8	0,00%	584.50 9,91	100,3 1%
47 28	ORSE	Talhadeira chata 10"	Material	un	0,16 7733 5	23,2 2	3,89	3,8 9	0,00%	584.51 3,81	100,3 1%
31 3	ORSE	Bucha alumínio p/eletroduto d=1 "	Material	un	2,00 0000 0	1,93	3,86	3,8 6	0,00%	584.51 7,67	100,3 1%
00 04 34 85	SINAPI	EPI - FAMILIA ENCANADOR - HORISTAS (ENCARGOS COMPLEMENTARES - COLETADO CAIXA)	Material	H	2,87 9800 0	1,32	3,80	3,8 0	0,00%	584.52 1,47	100,3 1%
00 04 34 65	SINAPI	FERRAMENTAS - FAMILIA PEDREIRO - HORISTAS (ENCARGOS COMPLEMENTARES - COLETADO CAIXA)	Material	H	3,69 8240 0	1,02	3,77	3,7 7	0,00%	584.52 5,24	100,3 1%



# DIÁRIO OFICIAL

## PREFEITURA MUNICIPAL DE NAZARÉ - BA

		ENTARES - COLETADO CAIXA)											
11 24 4	ORSE	Martelo com unha	Materi al	un	0,05 2634 3	61,1 8	3,22	3,2 2	0,00%	584.52 8,46	100,3 1%		
00 01 38 96	SINAPI	VIBRADOR DE IMERSAO, DIAMETR O DA PONTEIRA DE *45* MM, COM MOTOR ELETRICO TRIFASICO DE 2 HP (2 CV)	Equipa mento	UN	0,00 0737 9	4.00 3,25	2,95	2,9 5	0,00%	584.53 1,42	100,3 1%		
00 00 50 65	SINAPI	PREGO DE ACO POLIDO COM CABECA 10 X 10 (7/8 X 17)	Materi al	KG	0,06 7800 0	43,5 3	2,95	2,9 5	0,00%	584.53 4,37	100,3 1%		
41 74	ORSE	Desempen adeira de aço lisa, cabo madeira, ref:143, Atlas ou similar	Materi al	un	0,21 7794 4	13,5 0	2,94	2,9 4	0,00%	584.53 7,31	100,3 1%		
20 8	ORSE	Arruela de alumínio p/eletrodu to d=1 "	Materi al	un	2,00 0000 0	1,43	2,86	2,8 6	0,00%	584.54 0,17	100,3 1%		
00 00 47 21/ SIN API	ORSE	Pedra britada n. 1 (9,5 a 19 mm) posto pedreira/f ornecedor ,sem frete	Materi al	m³	0,01 6720 0	168, 32	2,81	2,8 1	0,00%	584.54 2,98	100,3 1%		



# DIÁRIO OFICIAL

## PREFEITURA MUNICIPAL DE NAZARÉ - BA

22 60	ORSE	Torneira plastica para jardins 1/2", HERC 1128 ou similar	Materi al	un	1,00 0000 0	2,66	2,66	2,6 6	0,00%	584.54 5,64	100,3 1%
00 00 13 47/ SIN API	ORSE	Chapa/pai nel de madeira compensa da plastificad a (madeirite plastificad o) paraforma de concreto, de 2200 x 1100 mm, e =12 mm	Materi al	m <sup>2</sup>	0,03 5100 0	73,0 3	2,56	2,5 6	0,00%	584.54 8,21	100,3 1%
00 00 33 98/ SIN API	ORSE	Isolador de porcelana, tipo roldana, dimensoes de *72* x *72* mm, para uso embaixa tensao	Materi al	un	1,00 0000 0	2,50	2,50	2,5 0	0,00%	584.55 0,71	100,3 1%
00 03 83 83	SINAPI	LIXA D'AGUA EM FOLHA, GRAO 100	Materi al	UN	0,80 3000 0	2,77	2,22	2,2 2	0,00%	584.55 2,93	100,3 1%
47 29	ORSE	Marreta 1 kg com cabo	Materi al	un	0,05 5911 2	39,3 7	2,20	2,2 0	0,00%	584.55 5,13	100,3 1%
00 00 50 69	SINAPI	PREGO DE ACO POLIDO COM CABECA	Materi al	KG	0,07 9200 0	23,3 2	1,85	1,8 5	0,00%	584.55 6,98	100,3 2%



# DIÁRIO OFICIAL

## PREFEITURA MUNICIPAL DE NAZARÉ - BA

		17 X 27 (2 1/2 X 11)											
10 57 9	ORSE	Chave de fenda chata 30 cm	Materi al	un	0,05 4234 3	33,6 1	1,82	1,8 2	0,00%	584.55 8,80	100,3 2%		
00 04 45 35/ SIN API	ORSE	Servico de bombeam ento de concreto com consumo minimo de 40m3, (disponibil izacao de bomba), sem o lancament o	Materi al	m <sup>3</sup>	0,03 0000 0	59,7 6	1,79	1,7 9	0,00%	584.56 0,59	100,3 2%		
00 00 42 22	SINAPI	GASOLINA COMUM	Materi al	L	0,18 6557 8	7,48	1,40	1,4 0	0,00%	584.56 1,99	100,3 2%		
00 03 77 58	SINAPI	CAMINHA O TRUCADO, PESO BRUTO TOTAL 23000 KG, CARGA UTIL MAXIMA 15285 KG, DISTANCIA ENTRE EIXOS 4,80 M, POTENCIA 326 CV (INCLUI CABINE E CHASSI, NAO INCLUI	Equipamento	UN	0,00 0001 4	804. 729, 71	1,13	1,1 3	0,00%	584.56 3,12	100,3 2%		



# DIÁRIO OFICIAL

## PREFEITURA MUNICIPAL DE NAZARÉ - BA

		CARROCE RIA)											
63 13	ORSE	Lacre anti- fraude para hidrômetr o em polipropile no	Materi al	UN	1,00 0000 0	1,11	1,11	1,1 1	0,00%	584.56 4,23	100,3 2%		
00 04 34 61	SINAPI	FERRAME NTAS - FAMILIA ENCANAD OR - HORISTA (ENCARGO S COMPLEM ENTARES - COLETADO CAIXA)	Materi al	H	2,87 9800 0	0,38	1,09	1,0 9	0,00%	584.56 5,32	100,3 2%		
10 57 8	ORSE	Formão grande	Materi al	un	0,05 2634 3	18,9 3	1,00	1,0 0	0,00%	584.56 6,32	100,3 2%		
10 57 7	ORSE	Serrote 40cm	Materi al	un	0,02 6317 2	37,3 7	0,98	0,9 8	0,00%	584.56 7,30	100,3 2%		
17 84	ORSE	Plug pvc rigido roscavel d= 1/2"	Materi al	un	1,00 0000 0	0,77	0,77	0,7 7	0,00%	584.56 8,07	100,3 2%		
00 04 34 62	SINAPI	FERRAME NTAS - FAMILIA ENGENHEI RO CIVIL - HORISTA (ENCARGO S COMPLEM ENTARES - COLETADO CAIXA)	Materi al	H	64,5 0000 00	0,01	0,65	0,6 5	0,00%	584.56 8,72	100,3 2%		



# DIÁRIO OFICIAL

## PREFEITURA MUNICIPAL DE NAZARÉ - BA

00 01 46 18	SINAPI	SERRA CIRCULAR DE BANCADA COM MOTOR ELETRICO, POTENCIA DE *1600* W, PARA DISCO DE DIAMETRO DE 10" (250 MM)	Equipamento	UN	0,00 0244 3	1.86 2,10	0,45	0,4 5	0,00%	584.56 9,17	100,3 2%
00 00 40 93	SINAPI	MOTORISTA DE CAMINHAO (HORISTA)	Mão de Obra	H	0,01 2734 2	29,5 3	0,38	0,3 8	0,00%	584.56 9,55	100,3 2%
10 58 6	ORSE	Torquesa	Material	un	0,00 7705 7	46,1 2	0,36	0,3 6	0,00%	584.56 9,90	100,3 2%
46 76	ORSE	Fita em aço 1/2" Fusimec ou similar	Material	m	0,13 3300 0	2,48	0,33	0,3 3	0,00%	584.57 0,23	100,3 2%
11 24 1	ORSE	Alicate volt-ampere metro	Material	un	0,00 1600 0	203, 75	0,33	0,3 3	0,00%	584.57 0,56	100,3 2%
00 00 14 42	SINAPI	COMPACTADOR DE SOLO TIPO PLACA VIBRATORIA REVERSIVEL, A GASOLINA 4 TEMPOS, PESO 125 A 150 KG, FORCA CENTRIF. 2500 A 2800 KGF, LARG.	Equipamento	UN	0,00 0017 4	12.0 25,2 0	0,21	0,2 1	0,00%	584.57 0,77	100,3 2%



# DIÁRIO OFICIAL

## PREFEITURA MUNICIPAL DE NAZARÉ - BA

		TRABALHO 400 A 450 MM, FREQ. VIBRACAO 4300 A 4500 RPM, VELOC. TRABALHO 15 A 20 M/MIN, POT. 5,5 A 6,0 HP											
10 58 5	ORSE	Arco de serra	Materi al	un	0,00 7705 7	24,8 7		0,19		0,1 9	0,00%	584.57 0,96	100,3 2%
00 03 77 36	SINAPI	TANQUE DE ACO CARBONO NAO REVESTID O, PARA TRANSPOR TE DE AGUA COM CAPACIDA DE DE 10 M3, COM BOMBA CENTRIFU GA POR TOMADA DE FORCA, VAZAO MAXIMA *75* M3/H (INCLUI MONTAGE M, NAO INCLUI CAMINHA O)	Equipa mento	UN	0,00 0001 8	104. 312, 50		0,19		0,1 9	0,00%	584.57 1,15	100,3 2%
11	ORSE	Serra mámore	Materi al	un	0,00 0261 1	409, 75		0,11		0,1 1	0,00%	584.57 1,25	100,3 2%



# DIÁRIO OFICIAL

## PREFEITURA MUNICIPAL DE NAZARÉ - BA

24 7														
11 24 0	ORSE	Alicate com isolamento	Material	un	0,00 1600 0	59,6 1	0,10	0,1 0	0,00%	584.57 1,35	100,3 2%			
11 25 5	ORSE	Tarracha para tubos PVC de 1"	Material	un	0,00 0840 0	78,7 5	0,07	0,0 7	0,00%	584.57 1,42	100,3 2%			
11 25 3	ORSE	Tarracha para tubos PVC de 1/2"	Material	un	0,00 1540 0	31,8 7	0,05	0,0 5	0,00%	584.57 1,46	100,3 2%			
11 25 6	ORSE	Tarracha para tubos PVC de 1 1/2"	Material	un	0,00 0560 0	75,0 0	0,04	0,0 4	0,00%	584.57 1,51	100,3 2%			
11 24 2	ORSE	Chave inglesa 12"	Material	un	0,00 0800 0	42,5 0	0,03	0,0 3	0,00%	584.57 1,54	100,3 2%			
11 25 4	ORSE	Tarracha para tubos PVC de 3/4"	Material	un	0,00 0980 0	28,5 0	0,03	0,0 3	0,00%	584.57 1,57	100,3 2%			
10 28 2	ORSE	Regua de alumínio c/ 2,00m (para pedreiro)	Material	un	0,00 0522 2	51,0 0	0,03	0,0 3	0,00%	584.57 1,59	100,3 2%			
11 24 5	ORSE	Desempoladeira de madeira 12x22	Material	un	0,00 1827 6	14,5 0	0,03	0,0 3	0,00%	584.57 1,62	100,3 2%			
47 22	ORSE	Colher de pedreiro	Material	un	0,00 1044 3	23,5 0	0,02	0,0 2	0,00%	584.57 1,65	100,3 2%			
11 26 5	ORSE	Martelo de borracha com cabo	Material	un	0,00 1044 3	23,4 3	0,02	0,0 2	0,00%	584.57 1,67	100,3 2%			
11 24 6	ORSE	Escala métrica de bambú	Material	Un	0,00 1827 6	12,7 7	0,02	0,0 2	0,00%	584.57 1,69	100,3 2%			





# DIÁRIO OFICIAL

## PREFEITURA MUNICIPAL DE NAZARÉ - BA

11 25 7	ORSE	Tarracha para tubos PVC de 1 1/4"	Material	un	0,00 0560 0	40,3 7	0,02	0,0 2	0,00%	584.57 1,72	100,3 2%
10 78 9	ORSE	Nível de bolha de madeira	Material	un	0,00 0522 2	19,2 5	0,01	0,0 1	0,00%	584.57 1,73	100,3 2%
11 24 3	ORSE	Martelo sem unha	Material	un	0,00 0261 1	35,0 0	0,01	0,0 1	0,00%	584.57 1,74	100,3 2%
11 26 4	ORSE	Marreta de 1/2 kg com cabo	Material	un	0,00 0522 2	16,9 0	0,01	0,0 1	0,00%	584.57 1,74	100,3 2%
10 79 0	ORSE	Prumo de face	Material	un	0,00 0261 1	32,4 3	0,01	0,0 1	0,00%	584.57 1,75	100,3 2%
10 59 2	ORSE	Lima chata 12"	Material	un	0,00 0140 0	46,4 6	0,01	0,0 1	0,00%	584.57 1,76	100,3 2%
10 59 3	ORSE	Praio simples 30cm	Material	un	0,00 0140 0	24,4 6	0,00	0,0 0	0,00%	584.57 1,76	100,3 2%

**Total do BDI** 116.538,09  
**Total Geral** 582.720,59

ANEXO VI - PLANTAS





# DIÁRIO OFICIAL

## PREFEITURA MUNICIPAL DE NAZARÉ - BA

### ANEXO VII - MODELO DE PROPOSTA DE PREÇO

Ao

Município de Nazaré

Ref.: Concorrência Pública nº 014/2024

**Objeto:** Contratação de empresa especializada, na execução de **CONSTRUÇÃO DA 1ª ETAPA DE COBERTURA EM ESTRUTURA METÁLICA NA ARQUIBANCADA DO ESTÁDIO MUNICIPAL VIRIATO CORRÊA NA SEDE DO MUNICÍPIO DE NAZARÉ-BA**, conforme condições, quantidades e exigências estabelecidas neste instrumento e seus anexos.

Data da sessão: xx/xx/2024 Horário: 09:00 horas

Apresentamos a Vossa Senhoria a nossa proposta de preços, detalhada na planilha anexa, para execução da obra de que trata o processo licitatório em epígrafe, conforme especificação constante dos Anexos deste Edital.

Os prazos por nós indicados são os que se seguem:

- a) prazo de validade da proposta: ..... (.....) dias;
- b) prazo de execução dos obra/serviços: ..... (.....) dias;
- c) prazo para início da obra/serviços: ..... (.....) dias; e
- d) prazo de garantia dos obra/serviços: ..... (.....) anos.



# DIÁRIO OFICIAL

## PREFEITURA MUNICIPAL DE NAZARÉ - BA

**Obseiva\ao:** atentar para os prazos previstos no edital.

Para tanto, nos propomos a executar os serviços pelos pre\os unitarios constantes da planilha de quantitativos e pre\os unitarios anexa e pelo pre\o global de R\$ \_\_\_\_\_ ( \_\_\_\_\_).

Os dados da nossa empresa sao:

- a) RazaoSocial: \_\_\_\_\_
- b) CNPJn.<sup>0</sup>: \_\_\_\_\_
- c) Inscri\ao Municipal n.<sup>0</sup>: \_\_\_\_\_
- d) Endere\o Completo: \_\_\_\_\_
- e) CEP: \_\_\_\_\_
- f) Fone/Fax: \_\_\_\_\_
- g) E-mail: \_\_\_\_\_

Locale data

\_\_\_\_\_

Assinatura e carimbo (do representante legal)

**Obseiva\ao:** emitir em papel que identifique a licitante.



# DIÁRIO OFICIAL

## PREFEITURA MUNICIPAL DE NAZARÉ - BA

---

### ANEXO VIII - MODELOS DE DOCUMENTOS EXIGIDOS NO ITEM VI - HABILITAÇÃO

- A) Declaração indicando responsável técnico.
- B) Declaração observadas as penalidades cabíveis, da superveniência de fato impeditivo da habilitação (exigida somente em caso positivo).
- C) Declaração da licitante de que não possui em seu quadro de pessoal empregado(s) com menos de 18 (dezoito) anos em trabalho noturno, perigoso ou insalubre e de 16 (dezesesseis) anos em qualquer trabalho, salvo na condição de aprendiz.
- D) Declaração de vistoria do local em que serão executados os serviços.
- E) Declarações Conjuntas.



# DIÁRIO OFICIAL

## PREFEITURA MUNICIPAL DE NAZARÉ - BA

---

### ANEXO VIII - A

### DECLARAÇÃO

Declaramos, em atendimento ao previsto no item \_\_\_\_\_ do Edital da Concorrência Pública nº 014/2024, que o(a) Sr(a) \_\_\_\_\_ portador(a) do CPF(MF) nº e \_\_\_\_\_ inscrito(a) no CREA/\_ sob o nº \_\_\_\_\_ e o(a) nosso(a) indicado(a) como Responsável Técnico para acompanhar a execução dos serviços, objeto da licitação em apreço.

Local e data

---

Assinatura e carimbo (do representante legal)

#### Observe ao:

- 1) Emitir em papel que identifique a licitante.



# DIÁRIO OFICIAL

## PREFEITURA MUNICIPAL DE NAZARÉ - BA

ANEXO VIII - B

### DECLARAÇÃO

\_\_\_\_\_ (empresa), CNPJ \_\_\_\_\_ (CNPJ) no.  
\_\_\_\_\_ situada \_\_\_\_\_, declara sob as  
penas da Lei que ha a superveruencia dos seguintes fatos impeditivos da habilita ao na  
Concorrenci.a Pública nº 014/2024: **(exigida somente em caso positivo)**

Local e data.

Assinatura e carimbo (representante legal)

**Obseiva oes:**

- 1) Emitir em papel que identifique alicitante;
- 2) Utihzar quantas hnhas for necessario;
- 3) Declara ao exigida somente em caso positivo.



# DIÁRIO OFICIAL

## PREFEITURA MUNICIPAL DE NAZARÉ - BA

### ANEXO VIII - C

### DECLARAÇÃO

.....(eni.presa), inscrita no CNPJ nº....., por intermedio de seu representante legal o(a) Sr(a)....., portador(a) da Carteira de Identidade nº..... e do CPF nº ....., DECLARA, para fins do disposto no inciso XXXIII, do Artiga 7º da Constituição Federal de 1988, que nao eni.prega menor de 18 (dezoito) anos em trabalho noturno, perigoso ou insalubre e nao eni.prega menor de 16 (dezesseis) anos em trabalho de qualquer natureza, salvo na condição de aprendiz.

Ressalva: ( ) eni.prega menor, a partir de 14 (quatorze anos), na condição de aprendiz.

*(sam.ente assinalar se esta assertiva for verdadeira)*

Locale data

Assinatura e carimbo (representantelegal)

#### Obseiva oes:

- 1) emitir em papel que identifique a licitante.
- 2) Declaração a ser emitida pela licitante.





# DIÁRIO OFICIAL

## PREFEITURA MUNICIPAL DE NAZARÉ - BA

### ANEXO VIII - D

#### DECLARAÇÃO DE VISTORIA

Declaro, em atendimento ao previsto no item \_\_\_\_\_ do Edital da Concorrência Pública nº 014/2024, que eu, \_\_\_\_\_, portador(a) do CPF(MF) nº \_\_\_\_\_ e inscrito(a) no CREA/\_\_\_ sob o nº \_\_\_\_\_, representante da empresa \_\_\_\_\_ estabelecida no(a) \_\_\_\_\_ como seu(ua) representante legal para os fins da presente declaração, compareci perante o representante do Município de Nazaré e vistoriei os locais onde serão executados os serviços objeto da licitação em apreço, tomando plena ciência das condições e peculiaridades existentes.

Declaro ainda que tenho ciência da relação de serviços executados e a executar, bem como de todas as implicações técnicas e financeiras da continuidade dos serviços.

Local e data

Assinatura e carimbo (Representante Legal)

Visto:

Representante da Prefeitura

#### Observações:

- 1) Emitir em papel que identifique a licitante;
- 2) O licitante deverá trazer 02 (duas) vias.



# DIÁRIO OFICIAL

## PREFEITURA MUNICIPAL DE NAZARÉ - BA

### ANEXO VIII - E

#### DECLARAÇÃO CONJUNTAS

Declaro, para os devidos fins de direito que o proprietário, o diretor e/ ou provedor do estabelecimento (profissional) a ser contratado não pertence ao quadro de servidores Públicos, não ocupa cargo de chefia ou função de confiança, e não possui nenhum titular de mandato eletivo, no Município de Nazaré;

Declaro, para os devidos fins de direito o cumprimento de todos os requisitos de habilitação e aceito prestar os serviços, nas condições e valores definidos no edital; e que atendo a qualidade necessária a manutenção e prestação dos serviços, em conformidade com a sua especificidade, considerando seu processo de finalização e/ou adaptação técnica;

Declaro, sob as penas da lei, que a empresa não foi declarada INIDONEA para licitar ou contratar com a Administração Pública, nos termos do inciso IV, do artigo 156 da Lei Federal nº

14.133/2021 e alterações posteriores, bem como que comunicarei qualquer fato ou evento superveniente a entrega dos documentos de habilitação que venha alterar a atual situação quanto a capacidade jurídica, técnica, regularidade fiscal e idoneidade econômico-financeira;

Em cumprimento ao Instrumento Convocatório, declaramos:

Declaro, sob as penas da Lei, que a proposta foi elaborada de forma independente e que não há a superveniência de fatos impeditivos nos documentos de habilitação apresentados pela licitante.

---

ASSINATURA E CPF DO REPRESENTANTE LEGAL DA EMPRESA



# DIÁRIO OFICIAL

## PREFEITURA MUNICIPAL DE NAZARÉ - BA

### ANEXO VIII - F DECLARAÇÃO TRATAMENTO DIFERENCIADO

Em cumprimento ao Instrumento Convocatório, declaramos:

Para os fins do tratamento diferenciado e favorecido de que cogita a Lei Complementar nº. 123/06, declaramos:

- ( ) Que não possuímos a condição de microempresa, nem a de empresa de pequeno porte.
- ( ) Que estamos enquadrados, na data designada para o início da sessão pública, na condição de microempresa e que não estamos incurso nas vedações a que se reporta § 4º do art. 3º da Lei Complementar nº 123/06.
- ( ) Que estamos enquadrados, na data designada para o início da sessão pública, na condição de pequeno porte e que não estamos incurso nas vedações a que se reporta § 4º do art. 3º da Lei Complementar nº 123/06.

( ) para os efeitos do § 1º do art. 43 da Lei complementar nº 123/06, haver restrição na comprovação da nossa regularidade fiscal, a cuja regularização procederemos no prazo de 05 (cinco) dias úteis, cujo termo inicial corresponderá ao momento da declaração do vencedor do certame, prorrogáveis por igual período, a critério da Administração Pública, cientes de que a não regularização da documentação, no prazo previsto implicará decadência do direito à contratação, sem prejuízo das sanções previstas na Lei Federal nº 14.133/21, especialmente a definida no art. 155 e seguintes;

( ) Declaramos ciente que só beneficiará dos privilégios da LC 123 se a soma dos contratos eventualmente firmados com a Administração Pública no ano-calendário da licitação não ultrapassar o valor máximo de enquadramento da empresa de pequeno porte.

ASSINATURA E CPF DO REPRESENTANTE LEGAL DA EMPRESA



# DIÁRIO OFICIAL

## PREFEITURA MUNICIPAL DE NAZARÉ - BA

### ANEXO VIII - G

#### DECLARAÇÃO - VEDAÇÃO AO NEPOTISMO

A Contratada DECLARA, sob as penas da Lei, que:

1. Seus sócio(s), dirigente(s), administradores, bem como as demais pessoas que compõem seu quadro técnico ou societário não é(são) funcionário(s) da Prefeitura Municipal de Nazaré e não possui(em) vínculo familiar (cônjuge, companheiro ou parente em linha reta ou colateral, por consangüinidade ou afinidade, até o terceiro grau) com:

- Funcionários detentores de cargo comissionado que atuem em área da Prefeitura Municipal de Nazaré com gerenciamento sobre o contrato ou sobre o serviço objeto do presente contrato;
- Funcionários detentores de cargo comissionado que atuem na área demandante da contratação/licitação;
- Funcionários detentores de cargo comissionado que atuem na área que realiza o credenciamento/licitação/contratação;

Localidade, \_\_\_\_\_ de \_\_\_\_\_ de \_\_\_\_\_

.....

Assinatura do representante legal da empresa ou Pessoa Física licitante

Nome do representante legal da empresa ou Pessoa Física licitante:

( \_\_\_\_\_ )"

Nome/RG/CPF



# DIÁRIO OFICIAL

## PREFEITURA MUNICIPAL DE NAZARÉ - BA

### ANEXO IX - MINUTA DE CONTRATO

**CONTRATO N° ...../2024 - TERMO DE**  
**CONTRATO QUE ENTRE SI CELEBRAM O MUNICÍPIO DE**  
**NAZARÉ E A EMPRESA**  
..... PARA A EXECUÇÃO DE  
OBRAS E SERVIÇOS XXXXXX NO MUNICÍPIO DE NAZARÉ/BAHIA.

O MUNICÍPIO DE NAZARÉ, pessoa jurídica de direito interno, inscrita no CNPJ sob o nº 13.797.188/0001-92 com sede à Praça Alexandre Bittencourt, 07 – Centro CEP 44.400-000 Nazaré - Bahia, neste ato representada pela Prefeita Municipal, Srª. Eunice Soares Barreto Peixoto, brasileira, solteira inscrito no CPF sob no 385.634.525-68, doravante denominado CONTRATANTE, ea Empresa ....., pessoa jurídica de direito privado, inscrita no CNPJ n°. ....., Inscrição Estadual n°. ....., com sede a ....., neste ato representado na forma dos seus Estatutos/Regimento/Contrato Social, pelo Sr. ...., nacionalidade, estado civil, profissão, portador de documento de identidade nº.....e CPF nº ....., através de [contrato, social, procuração ou documento equivalente aqui denominada **CONTRATADA**, com base no Edital da Concorrência Pública nº 014/2024, disposições da Lei nº. 14.133/2021 e do Processo Administrativo nº 0944/2024., resolvem celebrar o presente Contrato de Execução de Obra/Serviço, mediante as cláusulas e condições seguintes:

#### CLAUSULA PRIMEIRA - DO OBJETO

1.0 presente Contrato tem como objeto a execução de **CONSTRUÇÃO DA 1ª ETAPA DE COBERTURA EM ESTRUTURA METÁLICA NA ARQUIBANCADA DO ESTÁDIO MUNICIPAL VIRIATO CORRÊA NA SEDE DO MUNICÍPIO DE NAZARÉ-BA**, conforme condições, quantidades e exigências estabelecidas neste instrumento e seus anexos, através do menor preço global, empreitada por preço global, partes integrantes da Concorrência Pública nº 014/2024 e na proposta da CONTRATADA.

#### CLAUSULA SEGUNDA – REGIME DE EXECUÇÃO

O regime de execução: Menor Preço / Empreitada por Preço Global;

#### CLAUSULA TERCEIRA - DAS OBRAS CONTRATADAS

- 2 A obra/serviço ora contratado compreende a execução dos serviços constantes dos projetos, partes integrantes deste Contrato.
- 2.1 Entende-se por projeto o conjunto de: desenhos, especificações e demais elementos gráficos contendo as informações técnicas relativas a execução do objeto.

#### CLAUSULA QUARTA - DO LOCAL DE EXECUÇÃO DA OBRA/SERVIÇO



# DIÁRIO OFICIAL

## PREFEITURA MUNICIPAL DE NAZARÉ - BA

4.1 A referida obra situa-se: **NO ESTÁDIO MUNICIPAL VIRIATO CORRÊA NA SEDE DO MUNICÍPIO DE NAZARÉ-BA**

### CLAUSULA QUINTA – DO VALOR

5.0 valor total deste Contrato e de R\$ ..... (.....), discriminado de acordo com a planilha integrante da proposta de preços e o cronograma físico-financeiro apresentados pela CONTRATADA.

### CLAUSULA SEXTA - DO PRAZO DE EXECUÇÃO DA OBRA

6 A obra devera ser executada no prazo maximo de 07 (sete) meses, contados a partir da emissão da ordem de serviço.

6.1 O prazo para inicio da obra sera a partir da emissao da ordem de serviço para o inicio das obras/serviços.

6.2 Oferecendo a CONTRATADA prazo inferior a 07 (sete) meses, este prazo a vinculara como o maximo permitido para conclusao da obra, sob pena de aplicai;ao de multa e outras sanções cabiveis.

6.3 Qualquer serviço a ser realizado aos sabados, domingos e feriados, devera ser previamente comunicado ao CONTRATANTE.

6.3.1 Quaisquer serviços a serem realizados fora dos horarios de expediente dependerao de previa e formal comunicação ao CONTRATANTE e nao implicarão nenhuma forma de acrescimo ou majoração do preço pactuado para a execução da obra ora contratada, razao pela qual sera improcedente a reivindicação de restabelecimento de equilibrio economico- financeiro, bem, ainda, "horas-extras" ou "adicionais-noturnos", uma vez que a CONTRATADA se obrigara a dimensionar o horario dos trabalhos de acordo com os parametros apontados neste Contrato.

6.4 O prazo de garantia da obra nao podera ser inferior a 05 (cinco) anos, contado do Termo de Recebimento Definitivo da obra a ser emitido por Comissao designada pela autoridade competente.

6.5.0 prazo previsto no item 5.1. desta Clausula, podera ser excepcionalmente prorrogado, quando solicitado pela CONTRATADA, durante o seu transcurso, e desde que ocorra motivo justificado, devidamente comprovado e aceito pela Administração do CONTRATANTE.

### CLAUSULA SETIMA - DA GARANTIA

7. Sera exigida garantia da execução do contrato, dentre as modalidades previstas no art. 58 da Lei 14.133/21, no percentual de **1% (um por cento)** do valor do contrato e tera seu valor atualizado nas mesmas condições deste, para assegurar o pagamento de multas, indenizações e ressarcimentos devidos pelo CONTRATADO, garantia esta que sera paga ao CONTRATADO quando do ultimo pagamento devido, deduzida, se for o caso,



# DIÁRIO OFICIAL

## PREFEITURA MUNICIPAL DE NAZARÉ - BA

das multas, indenizações e ressarcimentos.

7.1. Caso a Contratada tenha se sagrado vencedora da Concorrência Pública nº 014/2024, na hipótese relacionada no § 5º do art. 59 da Lei 14.133/21, será exigida, para assinatura do presente contrato, prestação de garantia adicional, dentre as modalidades previstas no § 1º do art. 96 da Lei 14.133/21, igual a diferença entre o valor resultante do parágrafo anterior e o valor da correspondente proposta.

7.2. Caso a contratada opte pela modalidade seguro garantia ela terá o prazo mínimo de 1 (um) mês, contado da data de homologação da licitação e anterior à assinatura do contrato.

7.3 Na hipótese relacionado no §4º do art. 59 da Lei 14.133/21 § 4º Serão consideradas inexequíveis as propostas cujos valores forem inferiores a 75% (setenta e cinco por cento) do valor orçado pela Administração.

7.4 Na hipótese relacionado no § 5º Nas contratações de obras e serviços de engenharia, será exigida garantia adicional do licitante vencedor cuja proposta for inferior a 85% (oitenta e cinco por cento) do valor orçado pela Administração, equivalente à diferença entre este último e o valor da proposta, sem prejuízo das demais garantias exigíveis de acordo com esta Lei.

### **CLAUSULA OITAVA - DOS ENCARGOS DO CONTRATANTE**

8. Cabera ao CONTRATANTE:

- a) permitir o livre acesso dos empregados da CONTRATADA ao local da obra;
- b) prestar as informações e os esclarecimentos que venham a ser solicitados pelo Preposto ou Responsável Técnico da CONTRATADA;
- c) acompanhar e fiscalizar o andamento da obra, por intermédio de Comissão para tanto formalmente designada, que deverá, ainda, atestar as faturas; autorizar quaisquer serviços pertinentes a obra, decorrentes de imprevistos durante a sua execução, mediante orçamento detalhado e previamente submetido ao Município e aprovado pela Administração, desde que comprovada a necessidade deles;
- d) rejeitar qualquer serviço executado equivocadamente ou em desacordo com as orientações passadas pelo Município ou com as especificações constantes do Edital, em particular, do seu Anexo II;
- e) autorizar a realização de serviços a serem prestados em horário distinto ao do expediente;
- f) solicitar que seja refeito o serviço recusado, de acordo com as Especificações constantes do Anexo II deste Edital.

### **CLAUSULA NONA - DOS ENCARGOS DA CONTRATADA**



# DIÁRIO OFICIAL

## PREFEITURA MUNICIPAL DE NAZARÉ - BA

9. Cabera a CONTRATADA, além dos encargos previstos nos Anexos do Edital da Concorrência Pública nº 0XX/ 2024:

a) ser responsável, em relação aos seus empregados, por todas as despesas decorrentes da execução da obra, tais como:

- 1) salários;
- 2) seguros de acidente;
- 3) taxas, impostos e contribuições;
- 4) indenizações;
- 5) vales-refeição;
- 6) vales-transporte; e
- 7) outras que porventura venham a ser criadas e exigidas pelo Governo;

b) manter os seus empregados sujeitos as normas disciplinares do CONTRATANTE, porém, sem qualquer vínculo empregatício com o órgão;

c) manter, ainda, os seus empregados identificados, quando em trabalho, devendo substituir imediatamente qualquer um deles que seja considerado inconveniente a boa ordem e as normas disciplinares do CONTRATANTE;

d) responder pelos danos causados diretamente a Administração do CONTRATANTE ou a terceiros, decorrentes de sua culpa ou dolo, quando da execução da obra, não excluindo ou reduzindo essa responsabilidade a fiscalização ou o acompanhamento pelo CONTRATANTE;

e) arcar com despesa decorrente de qualquer infração, seja qual for, desde que praticada por seus empregados na obra ou no recinto do CONTRATANTE;

f) assumir inteira e total responsabilidade pela execução do projeto, pela resistência, estanqueidade e estabilidade de todas as estruturas da obra a executar;

g) verificar e comparar todos os desenhos fornecidos para execução dos serviços e no caso de falhas, erros, discrepâncias ou omissões, bem, ainda, transgressões as Normas Técnicas, regulamentos ou posturas, caberá a CONTRATADA formular imediata comunicação escrita ao CONTRATANTE, de forma a evitar empecilhos ao perfeito desenvolvimento da obra.

h) reparar, corrigir, remover, reconstruir ou substituir, as suas expensas, no total ou em parte, os serviços efetuados referentes a obra em que se verificarem vícios, defeitos ou incorreções resultantes da execução ou dos materiais utilizados, no prazo máximo de 5 (cinco) dias, contados da ciência, ou no prazo para tanto estabelecido pela fiscalização;





# DIÁRIO OFICIAL

## PREFEITURA MUNICIPAL DE NAZARÉ - BA

---

- i) providenciar, por conta própria, toda a sinalização necessária a execução da obra, no sentido de evitar qualquer tipo de acidente;
- j) fornecer instalações adequadas para a fiscalização da obra;
- k) instalar uma placa de identificação da obra com os dados necessários e na forma da legislação pertinente;
- l) remover o entulho e todos os materiais que sobram, promovendo a limpeza do local da obra, durante todo o período de execução e, especialmente, ao seu final;
- m) enviar relação de funcionários com nome e Carteira de Identidade a FISCALIZAÇÃO em até 10 (dez) dias após a emissão da ordem de serviço;
- n) permitir, aos técnicos do CONTRATANTE e aqueles a quem o Município formalmente indicar, acesso às suas instalações e a todos os locais onde estiverem sendo estocados materiais relacionados com o objeto;
- o) fornecer e preencher o Diário de Obra, conforme Cláusula Decima Quarta deste Contrato;
- p) comunicar a Administração do CONTRATANTE, por escrito, qualquer anormalidade, erro ou irregularidades que possam comprometer a execução dos serviços e o andamento das atividades da CONTRATADA;
- q) responder, por escrito, no prazo máximo de 48 (quarenta e oito) horas, a quaisquer esclarecimentos de ordem técnica pertinentes ao Contrato, que eventualmente venham a ser solicitados pelo CONTRATANTE;
- r) responsabilizar-se pela operação, manutenção e segurança do canteiro de obras, vigilância, organização e manutenção do esquema de prevenção de incêndio, bem como outras construções provisórias necessárias, conforme previsto nas Especificações Técnicas - Anexo II;
- s) responsabilizar-se pelas despesas decorrentes da rejeição de equipamentos, materiais e serviços pela Comissão fiscalizadora do CONTRATANTE e pelos atrasos acarretados por esta rejeição;
- t) responsabilizar-se por todo transporte necessário à prestação dos serviços contratados, bem como por ensaios, testes ou provas necessários, inclusive os mal executados;
- u) providenciar, às suas expensas, atestado de similaridade de desempenho dos materiais apresentados, junto a instituições ou fundações capacitadas para este fim, quando do uso de similar ao descrito nas Especificações Técnicas, sempre que a fiscalização do CONTRATANTE julgar necessário;



# DIÁRIO OFICIAL

## PREFEITURA MUNICIPAL DE NAZARÉ - BA

- v) exigir de seus subcontratados, se for o caso, cópia da ART dos serviços a serem realizados, apresentando-a a Unidade de fiscalização do CONTRATANTE, quando solicitado;
- w) responsabilizar-se pela perfeita execução e completo acabamento dos serviços contratados, obrigando-se a prestar assistência técnica e administrativa necessária para assegurar andamento conveniente dos trabalhos;
- x) submeter a aprovação da Comissão fiscalizadora da CONTRATANTE, o(s) nome(s) e o(s) dado(s) demonstrativo(s) da respectiva capacidade técnica do responsável técnico que, porventura, venha a substituir o originalmente indicado;
- y) garantir, pelo prazo mínimo de 5 (cinco) anos, todos os serviços executados, contados a partir da data da emissão do Termo de Recebimento Definitivo, conforme artigo 618 do Código Civil Brasileiro;
- z) manter, durante toda a execução da obra, em compatibilidade com as obrigações a serem assumidas, todas as condições de habilitação e qualificação exigidas nesta Concorrência Pública.
- aa) Cumprir, durante todo o período de execução do contrato, a reserva de cargos prevista em lei para pessoa com deficiência ou para reabilitado da Previdência Social, bem como as regras de acessibilidade previstas na legislação, quando a contratada houver se beneficiado da preferência estabelecida pela Lei nº 13.146, de 2015

### CLAUSULA DECIMA - DAS OBRIGAÇÕES SOCIAIS, COMERCIAIS E FISCAIS

10. ACONTRATADA caberá, ainda:

- a) providenciar a inscrição da obra no Cadastro Nacional de Obras - CNO, no prazo de até 72 horas após a assinatura deste contrato.
- b) assumir a responsabilidade por todos os encargos previdenciários e obrigações sociais previstos na legislação social e trabalhista em vigor, obrigando-se a saldá-los na época própria, vez que os seus empregados não manterão nenhum vínculo empregatício com o CONTRATANTE;
- c) assumir, também, a responsabilidade por todas as providências e obrigações estabelecidas na legislação específica de acidentes do trabalho, quando, em ocorrência da espécie, forem vítimas os seus empregados no decorrer do fornecimento e do desempenho dos serviços ou em conexão com eles, ainda que acontecido em dependência do Município;
- d) assumir todos os encargos de possível demanda trabalhista, civil ou penal, relacionadas a execução dos serviços, originariamente ou vinculada por prevenção, conexão ou contingência;
- e) assumir, ainda, a responsabilidade pelos encargos fiscais e comerciais resultantes da execução deste Contrato.



# DIÁRIO OFICIAL

## PREFEITURA MUNICIPAL DE NAZARÉ - BA

10.1. A inadimplência da CONTRATADA, com referência aos encargos estabelecidos no item anterior, não transfere a Administração do CONTRATANTE a responsabilidade por seu pagamento, nem poderá onerar o objeto deste Contrato, razão pela qual a CONTRATADA renuncia expressamente a qualquer vínculo de solidariedade, ativa ou passiva, para com o CONTRATANTE.

### CLAUSULA DECIMA PRIMEIRA - DAS OBRIGAÇÕES GERAIS

11. Deverá a CONTRATADA observar, também, o seguinte:

a) e expressamente proibida a contratação de servidor pertencente ao Quadro de Pessoal do Município de Nazaré durante a vigência do contrato;

b) e expressamente proibida, também, a veiculação de publicidade acerca deste Contrato, salvo se houver prévia autorização da Administração do CONTRATANTE; e

c) Admite a subcontratação parcial do objeto deste Contrato;

1 - O art. 122 da lei nº 14.133, de 2021, admite a subcontratação parcial da obra, serviço ou fornecimento, até o limite autorizado pela administração. Será admitida a subcontratação do objeto licitatório, sendo que o contratado apresentará à Administração, documentação que comprove a capacidade técnica do subcontratado, que será avaliada e juntada aos autos do processo, os serviços constantes da planilha orçamentária poderão ser subcontratados, sendo vedada a subcontratação de mão-de-obra isolada - não relacionada a serviço específico da planilha orçamentária e dispensada após a conclusão do mesmo;

2 - a listagem das empresas subcontratadas deverá ser formalmente apresentada a FISCALIZA(AO, devendo essas empresas comprovar a qualificação técnica necessária aos serviços subcontratados;

3 - após o serviço para o qual houve a subcontratação ser encerrado, deverá ocorrer a dispensa da empresa.

4 - Providenciar licenciamento ambiental definitivo para início das obras.

11.1. A CONTRATADA deverá apresentar cópias autenticadas ou originais dos seguintes documentos de comprovação ao de regularidade no cumprimento de obrigações trabalhistas, em até 15 (quinze) dias corridos contados da solicitação pelo CONTRATANTE:

ITEM	DOCUMENTO
1	CRONOGRAMA FÍSICO-FINANCEIRO – Cópia do cronograma físico-financeiro da obra, devidamente aprovado pelo CONTRATANTE;
2	PROVA DE PAGAMENTO DO PESSOAL – Folha de pagamento ou outro comprovante de pagamento, assinado pelos funcionários e devidamente autenticada pelo fiscal ou em outra forma admitida em Lei, referente ao período de medição
3	PROVA DE RECOLHIMENTO JUNTO AO INSTITUTO NACIONAL DE SEGURIDADE SOCIAL – INSS – Recolhimentos vinculados à Matrícula da Obra, devidamente autenticado pelo fiscal ou em outra forma admitida em Lei, e Guia de Recolhimento Social – GPS, referente ao período de medição



# DIÁRIO OFICIAL

## PREFEITURA MUNICIPAL DE NAZARÉ - BA

4	PROVA DE RECOLHIMENTO JUNTO AO FUNDO DE GARANTIA POR TEMPO DE SERVIÇO – FGTS – Recolhimentos vinculados ao CNPJ da Empresa, devidamente autenticado pelo fiscal ou em outra forma admitida em Lei, e Guia de Recolhimento do FGTS – GFIP e Informações a Previdência Social, referente ao período de medição
5	CERTIDÃO NEGATIVA DO INSS – CND – Certidão Negativa de Débitos da Empresa junto ao INSS, em plena validade
6	CERTIDÃO NEGATIVA DO FGTS – CRF - Certidão Negativa de Débitos da Empresa junto ao FGTS, em plena validade
7	CERTIDÃO NEGATIVA DE TRIBUTOS, FEDERAIS, ESTADUAIS E MUNICIPAIS DA EMPRESA, em plena validade
8	CERTIDÃO NEGATIVA DE DÉBITOS TRABALHISTAS – CNDT, conforme Lei nº 12.440 de 07 de julho de 2011
<b>SOMENTE NA PRIMEIRA FATURA:</b>	
A	CONTRATO – Cópia do Contrato relativo ao objeto;
B	Alvará de Construção, quando exigido pelo Município do local da obra/serviço de engenharia ou arquitetura, ou documento de não obrigatoriedade emitido pelo Município em que se localiza a obra ou serviço;
C	Matrícula da obra ou serviço junto ao INSS – a matrícula CEI da obra deverá ser aberta junto ao INSS após a assinatura do contrato, independentemente da obra ser construção, reparos ou melhorias, salvo para obras de reparos de pequeno valor que não ultrapasse o valor de 20 (vinte) vezes o limite máximo de contribuição do INSS e os demais possíveis casos dispensados na forma da lei. Os recolhimentos ao INSS deverão ser obrigatoriamente feitos na matrícula da obra, conforme instrução normativa emitida pelo INSS
<b>SOMENTE NA ÚLTIMA FATURA:</b>	
A	CERTIDÃO DE CONCLUSÃO DE OBRA – Emitida pelo Município
B	TERMO DE RECEBIMENTO PROVISÓRIO – Devidamente assinado Município ( gestor/fiscal)
C	CND – Certidão Negativa de Débitos do INSS
D	“As Built” – “como construído” – quando houver necessidade
E	Manual de operação, uso e manutenção da edificação, quando for o caso, conforme NBR específica;
F	Somente se comprovada a impossibilidade técnica, administrativa ou legal de obtenção e apresentação dos documentos relacionados nos itens anteriores, justificada por escrito pelo CONTRATADO, motivará exceção, ainda assim condicional, aos requisitos de pagamento, sendo definida nova data para atendimento, devidamente justificado por escrito pelo CONTRATANTE

### CLAUSULA DECIMA SEGUNDA - DA RESPONSABILIDADE TÉCNICA PELA

Execução DOS Serviços

12. Cabera a CONTRATADA providenciar, junto ao CREA/BA, no prazo de 10 (dez) dias uteis contado da assinatura do contrato, a devida Anotação de Responsabilidade Técnica - ART relativa aos serviços do presente objeto, de acordo com a legislação vigente.

12.1. 0 responsável técnico pelos serviços a serem desenvolvidos deverá ter vínculo formal com a



# DIÁRIO OFICIAL

## PREFEITURA MUNICIPAL DE NAZARÉ - BA

CONTRATADA e de vera ser o indicado na fase de habilitação do certame licitatório.

12.2. E admitida a substituição do responsável técnico a que alude o item supra por profissional de experiência equivalente ou superior, desde que aprovada pela administração.

### **CLAUSULA DECIMA TERCEIRA - DO ACOMPANHAMENTO E DA FISCALIZAÇÃO**

13. Durante o período de vigência deste Contrato, a execução da obra será acompanhada e fiscalizada por Comissão do CONTRATANTE, para tanto instituída, permitida a contratação de terceiros para assisti-la e subsidiá-la de informações pertinentes a essa atribuição, devendo:

- a) promover as avaliações das etapas executadas, observando o disposto no Cronograma Físico-Financeiro;
- e
- b) atestar os documentos referentes à conclusão de cada etapa, nos termos dos contratos, para efeito de pagamento.

13.1. Além do acompanhamento e da fiscalização dos serviços, o Titular da Comissão de FISCALIZAÇÃO ou outro servidor devidamente autorizado poderá, ainda, suspender qualquer trabalho que esteja sendo executado em desacordo com o especificado, sempre que essa medida se tornar necessária.

13.2. A CONTRATADA providenciará e manterá Diário de Obras (livro de capa resistente) com páginas numeradas e rubricadas pela fiscalização, onde serão anotadas todas as ocorrências, conclusão de eventos, atividades em execução, solicitações e informações diversas que, a critério das partes, devam ser objeto de registro.

- a) O Diário de Obras deverá ser aberto no dia do início das obras juntamente com a FISCALIZAÇÃO;
- b) O Diário de Obras deverá ter todas as suas páginas numeradas em ordem sequencial, de 01 (um) a 50 (cinquenta), em 3 (três) vias, e rubricadas pela fiscalização.
- c) Ao final da obra, o Diário referido será de propriedade da Administração da CONTRATANTE.

13.3. O representante da CONTRATANTE anotará em Diário de Obras, a ser fornecido pela CONTRATADA, todas as ocorrências relacionadas com a execução dos serviços, determinando o que for necessário a regularização das faltas ou defeitos observados.

13.4. É da competência da CONTRATADA registrar no Diário de Obras todas as ocorrências diárias, bem como especificar detalhadamente os serviços em execução, devendo a FISCALIZAÇÃO, neste mesmo Diário, confirmar ou retificar o registro.

- a) Diariamente será dada ciência do preenchimento do Diário à Fiscalização que, após efetuar no Diário as anotações necessárias, destacará a primeira via de cada página, para seu controle e arquivo;
- b) A segunda via será destacada e arquivada pela CONTRATADA, ficando a terceira via no próprio Diário.



# DIÁRIO OFICIAL

## PREFEITURA MUNICIPAL DE NAZARÉ - BA

13.5. Será tolerado um prazo máximo de 48 horas, em casos excepcionais, para o preenchimento do Diário de Obras durante a execução do objeto. A partir desse prazo poderão ser aplicadas as sanções previstas no presente instrumento contratual.

13.6. Caso o Diário de Obras não seja preenchido no prazo de 48 (quarenta e oito) horas após a ocorrência de evento relevante, a FISCALIZAÇÃO poderá fazer o registro que achar conveniente e destacar imediatamente as folhas, ficando a CONTRATADA, no caso de dias improdutivos passíveis de prorrogação de prazos, ou em qualquer outro caso, sem direito a nenhuma reivindicação.

13.7. A CONTRATADA deverá indicar preposto, a ser submetido a aprovação da Administração do CONTRATANTE, durante o período de vigência do contrato, para representá-la sempre que for necessário.

13.8. A CONTRATADA deverá manter no local da obra, durante a sua execução, 01 (um) engenheiro residente em tempo integral, inscrito no CREA/BA e aceito pela Administração da CONTRATANTE, que na ausência do responsável técnico, se não for o próprio, para representá-la sempre que for necessário.

13.9. As decisões e providências que ultrapassarem a competência do representante da CONTRATANTE deverão ser solicitadas aos seus superiores em tempo hábil para a adoção das medidas convenientes.

### CLAUSULA DECIMA QUARTA - DA ATESTAÇÃO DOS SERVIÇOS

14. A atestação das faturas referente as etapas da obra objeto deste Contrato caberá a comissão instituída pela Secretaria Municipal de Infraestrutura.

### CLAUSULA DECIMA QUINTA - DA DESPESA

15. A despesa com a execução dos serviços correrá pela dotação orçamentária:

RECURSOS ORÇAMENTÁRIOS	
Órgão/ Unidade:	20901
Atividade:	1109
Elemento de Despesa:	44905100
Fonte:	754000

### CLAUSULA DECIMA SEXTA - DA MEDIÇÃO

16. A medição dos serviços será realizada mensalmente, ou em periodicidade menor, a critério da Administração com base no cronograma aprovado, considerando a fabricação e os serviços efetivamente executados e aprovados pela FISCALIZAÇÃO, tomando por base as especificações e os desenhos de projeto.



# DIÁRIO OFICIAL

## PREFEITURA MUNICIPAL DE NAZARÉ - BA

### CLAUSULA DECIMA SETIMA – DA LIQUIDAÇÃO E PAGAMENTO

17. Obedecido ao Cronograma Físico-Financeiro apresentado, a CONTRATADA solicitara a CONTRATANTE a medição dos trabalhos executados. Uma vez medidos os serviços pela fiscalização, a CONTRATADA apresentara nota fiscal/fatura de serviços para liquidação no prazo de 15 (quinze) dias e para pagamento da despesa pela CONTRATANTE, mediante ordem bancária creditada em conta corrente no prazo de 30 (trinta) dias a contar da liquidação da Nota Fiscal.

- a) Nas licitações sob o regime de empreitada por preço global, as etapas de serviços programados no contrato serão definidas no cronograma físico-financeiro com o estabelecimento de percentuais do preço global e os pagamentos ocorrerão após a conclusão de cada uma dessas etapas, vinculados, por certo, aos serviços efetivamente executados.
- b) Somente serão pagos os quantitativos efetivamente medidos pela FISCALIZAÇÃO;
- c) As medições serão efetuadas pela FISCALIZAÇÃO mensalmente, ou em menor período a critério da Administração, considerando-se a fabricação e os serviços efetivamente executados e por ela aprovados, tomando por base as especificações, os desenhos do projeto e o cronograma físico-financeiro;
- d) Após a realização das medições, serão emitidos "Boletins de Medição dos Serviços", em duas vias, que deverão ser assinadas com o "De acordo" do Responsável Técnico, o qual ficará com uma das vias.

17.1. O pagamento da primeira fatura/nota fiscal somente poderá ocorrer após a comprovação do cumprimento das cláusulas sétima e oitava deste contrato, e com a apresentação dos seguintes documentos:

- a) Registro da obra no CREA/BA;
- b) Matrícula da obra no INSS; e
- c) Relatório dos Empregados - RE.

17.2. O CONTRATANTE reserva-se o direito de não efetuar o pagamento se, no ato da atestação, os serviços executados, os equipamentos ou os materiais fornecidos não estiverem em perfeitas condições de funcionamento ou de acordo com as especificações apresentadas e aceitas.

17.3.0 CONTRATANTE poderá deduzir da importância a pagar os valores correspondentes a multas ou indenizações devidas pela CONTRATADA nos termos deste Contrato.

17.4. Nenhum pagamento será efetuado à CONTRATADA enquanto pendente de liquidação qualquer obrigação financeira, sem que isso gere direito à reajustamento de preços ou correção monetária.

17.5. Por ocasião dos pagamentos, deverá ser observado, ainda, se a contratada encontrar-se em dia com suas obrigações para com o sistema da seguridade social, mediante apresentação da Certidão Negativa de Débito junto ao INSS e do Certificado de Regularidade Fiscal junto ao FG1S.

17.6.0 prazo de pagamento do fornecimento e dos serviços será contado a partir da data final do período de adimplemento de cada parcela.



# DIÁRIO OFICIAL

## PREFEITURA MUNICIPAL DE NAZARÉ - BA

17.7. Nos casos de eventuais atrasos de pagamento, desde que a CONTRATADA não tenha concorrido de alguma forma para tanto, fica convencionado que a taxa de atualização financeira devida pela CONTRATANTE, entre a data adma referida e a correspondente ao efetivo adimplimento da parcela, terá a aplicação da seguinte fórmula:

$$EM = I \times N \times VP$$

Onde:

EM = Encargos moratórios;

N = Número de dias entre a data prevista para o pagamento e a do efetivo pagamento; VP = Valor da parcela a ser paga.

I = Índice de atualização financeira = 0,0001644, assim apurado:

$$I = \frac{(TX/100)}{365}$$

$$I = \frac{(6/100)}{365}$$

$$I = 0,0001644$$





# DIÁRIO OFICIAL

## PREFEITURA MUNICIPAL DE NAZARÉ - BA

TX= Percentual da taxa anual= 6%.

17.8. A atualização financeira prevista nesta Clausula sera incluída na fatura/nota fiscal seguinte a da ocorrência.

### **CLAUSULA DECIMA OITAVA – DOS PRAZOS DE REQUILIBRIO /REACTUAÇÃO**

18.1. O prazo de 30 (trinta) dias a partir da juntada de toda documentação até a análise do pedido.

### **CLAUSULA DECIMA NONA - DA VIGENCIA E DA EFICACIA/ E DAS ETAPAS DE EXECUÇÃO**

19. A vigência deste Contrato será de **12 (doze) meses**, com validade após a data de sua assinatura e eficácia após a publicação do seu extrato no Diário Oficial do Município, podendo, a critério do CONTRATANTE, mediante termo aditivo, ser prorrogado, com fundamento no artigo 111 da Lei n.º 14.133/2021, tendo início e vencimento em dia de expediente, devendo-se excluir o primeiro e incluir o último.
20. Os prazos de início das etapas de execução, conclusão, entrega, observação e recebimento definitivo serão os estabelecidos no Projeto Básico e Cronograma físico financeiro.

### **CLAUSULA DECIMA DECIMA - DO AMPARO LEGAL**

21. A lavratura do presente Contrato decorre da realização da Concorrência Pública n.º 014/2024, conforme previsto na Lei n.º 14.133/2021.

a. Os serviços foram adjudicados em favor da CONTRATADA, conforme despacho exarado no Processo Administrativo n.º 0944/2024., tomando como base o disposto no artigo 5º da Lei n.º 14.133/2021.

### **CLAUSULA VIGESIMA - DA EXECUÇÃO DO CONTRATO**

22. A execução deste Contrato, bem, ainda, os casos nele omissos, regular-se-ão pelas cláusulas contratuais e pelos preceitos de direito público, aplicando-se, supletivamente, os princípios da Teoria Geral dos Contratos e as disposições de direito privado, na forma do artigo 89, da Lei n.º 14.133/2021 combinado com o inciso XII, do artigo 92, do mesmo diploma legal.

### **CLAUSULA VIGESIMA PRIMEIRA - DO AUMENTO OU SUPRESSAO DOS SERVIÇOS**

23. No interesse da Administração do CONTRATANTE, o valor inicial da obra, objeto deste Contrato, poderá ser aumentado ou suprimido até o limite de 25% (vinte e cinco por cento), conforme disposto no artigo 125 da Lei n.º 14.133/2021.



# DIÁRIO OFICIAL

## PREFEITURA MUNICIPAL DE NAZARÉ - BA

- a. A CONTRATADA fica obrigada a aceitar nas mesmas condições hcitadas os acrescimos ou supressoes que se fizerem necessarios; e
- b. Nenhum acrescimo ou supressao podera exceder o hmite estabelecido nesta clausula, salvo as supressoes resultantes de acordo celebrado entre as partes contratantes.

### CLAUSULA VIGESIMA SECUNDA- DAS ALTERAÇÕES DO CONTRATO

24. O presente Contrato podera ser alterado, nos casos previstos no artigo 124 da Lei n° 14.133/2021, desde que haja interesse da Administração do CONTRATANTE, com a apresentação das devidas justificativas, e unilateralmente pelo CONTRATANTE:

- a) quando houver modificaç:ao do projeto ou das especificações, para melhor adequaç:ao técnica aos seus objetivos; e
- b) quando necessaria a modificai:ao do valor contratual em decorrência de acrescimo ou diminuii:ao quantitativa de seu objeto, nos limites previstos no artigo 125 da Lei n° 14.133/2021.
  - a. Em caso de supressao da obra, se a CONTRATADA ja houver adquirido os materiais e posto no local dos trabalhos, estes deverao ser pagos pelo CONTRATANTE pelos custos de aquisii:ao regularmente comprovados e monetariamente corrigidos, podendo caber indenizai:ao por outros danos eventualmente decorrentes da supressao, desde que regularmente comprovados.

### CLAUSULA VIGESIMA TERCEIRA - DAS SANÇÕES

23.1. Comete infrai:ao administrativa, nos termos da Lein° 14.133, de 2021, o contratado que:

- a) der causa a inexecução parcial do contrato;
- b) der causa a inexecução pardal do contrato que cause grave dano a Administrai:ao ou ao funcionamento dos serviços Públicos ou ao interesse coletivo;
- c) der causa ainexecução total do contrato;
- d) ensejar o retardamento da execu;:ao ou da entrega do objeto da contratai:ao sem motivo justificado;
- e) apresentar documentai:ao falsa ou prestar declarai:ao falsa durante a execu;:ao do contrato;
- f) praticar ato fraudulento na execu;:ao do contrato;
- g) comportar-se de modo inidoneo ou cometer fraude de qualquer natureza;
- h) praticar ato lesivo previsto no art.5° da Lein° 12.846, de 1° de agosto de 2013.

23.2. Serão aplicadas ao contratado que incorrer nas infrai:oes acima descritas as seguintes sani:oes:

- a. Advertencia, quando o contratado der causa a inexecui:ao parcial do contrato, sempre que nao se justificar a imposii:ao de penahdade mais grave (art. 156, §2°, da Lein° 14.133, de 2021);



# DIÁRIO OFICIAL

## PREFEITURA MUNICIPAL DE NAZARÉ - BA

b. Impedimento de licitar e contratar, quando praticadas as condutas descritas nas alíneas "b", "c" e "d" do subitem acima deste Contrato, sempre que não se justificar a imposição de penalidade mais grave (art. 156, § 4º, da Lei nº 14.133, de 2021);

c. Declaração de inidoneidade para licitar e contratar, quando praticadas as condutas descritas nas alíneas "e", "f", "g" e "h" do subitem acima deste Contrato, bem como nas alíneas "b", "c" e "d", que justifiquem a imposição de penalidade mais grave (art. 156, § 5º, da Lei nº 14.133, de 2021).

d. Multas, conforme abaixo descrito:

a) Caso haja a inexecução parcial do objeto será aplicada multa de até 10% (dez por cento) sobre o saldo contratual. Para a inexecução total, a multa aplicada será de até 10% (dez por cento) sobre o valor total do Contrato.

1 - Será configurada a inexecução parcial do objeto, quando:

I - A CONTRATADA executar, até o final do sétimo mês do prazo de execução do objeto, menos de 50% (cinquenta por cento) do previsto no cronograma físico-financeiro por ela apresentado e aprovado pela FISCALIZAÇÃO;

II - A CONTRATADA executar, até o final do décimo mês do prazo de execução do objeto, menos de 70% (setenta por cento) do previsto no cronograma físico-financeiro por ela apresentado e aprovado pela FISCALIZAÇÃO;

III - A CONTRATADA executar, até o final do prazo de execução de conclusão da obra, menos de 80% (oitenta por cento) do total do Contrato;

IV - houver atraso injustificado por mais de 60 (sessenta) dias após o término do prazo fixado para a conclusão da obra.

2 - Será configurada a inexecução total do objeto quando houver atraso injustificado para início dos serviços por mais de 25 (vinte e cinco) dias após a emissão da ordem de serviço.

3. Além das demais multas previstas neste contrato, poderão ser aplicadas multas conforme graus e eventos descritos nas tabelas 1 e 2 abaixo.

Tabela 1

GRAU	CORRESPONDENCIA
1	R\$300,00
2	R\$500,00
3	R\$700,00
4	R\$900,00
5	R\$5.000,00



# DIÁRIO OFICIAL

## PREFEITURA MUNICIPAL DE NAZARÉ - BA

6	R\$ 10.000,00
---	---------------

Tabela 2

INFRAÇÃO		
Item	DESCRIÇÃO	GRAU
1	Permitir a presença de empregado sem uniforme, mal apresentado; por empregado e por ocorrência.	01
2	Manter funcionário sem qualificação para a execução dos serviços; por empregado e por dia.	01
3	Executar serviço incompleto, paliativo substitutivo como por caráter permanente, OU deixar de providenciar recomposição complementar; por ocorrência.	03
4	Fornecer informação perdida de serviço OU substituição de material; por ocorrência.	02
5	Executar serviço sem a utilização de equipamentos de proteção individual (EPI), quando necessários, por empregado, por ocorrência.	03
6	Suspender ou interromper, salvo motivo de força maior ou caso fortuito, os serviços contratuais; por dia e por tarefa designada.	03
7	Reutilizar material, peça OU equipamento sem anuência da FISCALIZAÇÃO; por ocorrência.	03
8	Destruir ou danificar documentos por culpa ou dolo de seus agentes; por ocorrência.	03
9	Utilizar as dependências da PREFEITURA MUNICIPAL DE NAZARÉ para fins diversos do objeto do Contrato; por ocorrência.	04
10	Recusar-se a executar serviço determinado pela FISCALIZAÇÃO, sem motivo justificado; por ocorrência.	04
11	Permitir situação que crie a possibilidade de causar ou cause dano físico, lesão corporal ou consequências letais; por ocorrência.	06
12	Usar indevidamente patentes registradas; por ocorrência	06
	<b>Para os itens a seguir, deixar de:</b>	
13	Apresentar a ART dos serviços para início da execução destes no prazo de até 15 (quinze) dias após a assinatura do contrato, por dia de atraso;	01



# DIÁRIO OFICIAL

## PREFEITURA MUNICIPAL DE NAZARÉ - BA

14	Substituir empregado que tenha conduta inconveniente OU incompatível com suas atribuições; por empregado e por dia.	01
15	Manter a documentação de habilitação atualizada; por item, por ocorrência.	01
16	Cumprir horário estabelecido pelo contrato ou determinado pela FISCALIZAÇÃO; por ocorrência.	01
17	Cumprir determinação da Fiscalização para controle de acesso de seus funcionários; por ocorrência.	01
18	Fornecer EPI, quando exigido, aos seus empregados e de impor penalidades aqueles que se negarem a usá-los, por empregado e por ocorrência;	02
19	Cumprir determinação formal ou instrução complementar da FISCALIZAÇÃO; por ocorrência.	02
20	Iniciar execução de serviço nos prazos estabelecidos pela FISCALIZAÇÃO, observados os limites mínimos estabelecidos por este Contrato; por serviço, por dia.	02
21	Refazer serviço não aceito pela FISCALIZAÇÃO, nos prazos estabelecidos no contrato ou determinado pela FISCALIZAÇÃO; por ocorrência.	03
22	Indicar e manter durante a execução do contrato o engenheiro responsável técnico pela obra e o engenheiro de segurança do trabalho (caso seja necessário conforme exigido pela NR 04), nas quantidades previstas neste termo de referência; por dia.	04
23	Cumprir quaisquer dos itens do Edital e seus anexos, mesmo que não previstos nesta tabela de multas, após reincidência formalmente notificada pela FISCALIZAÇÃO; por ocorrência.	04
24	Efetuar o pagamento de salários, vales-transporte, tickets-refeição, seguros, encargos fiscais e sociais, bem como arcar com quaisquer despesas diretas e/ ou indiretas relacionadas a execução do contrato nas datas avençadas, por dia e por ocorrência;	05

4. Quando a CONTRATADA deixar de cumprir prazo previamente estabelecido para execução dos serviços previstos no cronograma de execução físico-financeiro por ela apresentado e aprovado pela fiscalização serão aplicadas multas conforme Tabela 3. A apuração dos atrasos será feita mensalmente.

4.1. A(s) multa(s) por atraso injustificado na execução dos serviços incidirão sobre os valores previstos para o



# DIÁRIO OFICIAL

## PREFEITURA MUNICIPAL DE NAZARÉ - BA

pagamento do mes em que ocorrer o atraso, de acordo com o cronograma físico-financeiro inicialmente apresentado pela CONTRATADA e aprovado pela FISCALIZA AO;

4.2.0 atraso injustificado na execução dos serviços sujeitara a CONTRATADA a sanções variáveis e progressivas, a depender da gravidade e da frequência do(s) atraso(s), conforme Tabela 3 abaixo:

**Tabela 3**

<b>GRAU</b>	<b>MULTA (sobre o valor previsto a ser executado no mes)</b>	<b>TIPO DE ATRASO</b>
1	0,10%	BRANDO E EVENTUAL
2	0,30%	MEDIANO E EVENTUAL BRANDO E INTERMITENTE
3	0,50%	GRAVE E EVENTUAL BRANDO E CONSTANTE
4	0,70%	MEDIANO E INTERMITENTE
5	0,90%	GRAVE E INTERMITENTE MEDIANO E CONSTANTE
6	1,10%	GRAVE E CONSTANTE

4.2.1. Quanto a gravidade, o atraso sera classificado como:

- Brando: quando acarretar um atraso de 5% ate 15% na execução dos serviços no mes;
- Mediano: quando acarretar um atraso de 15% a 25% na execução dos serviços no mes;
- Grave: quando acarretar um atraso de mais de 25% na execução dos serviços no mes.

4.2.2. Quanto a frequência, o atraso sera classificado como:

- Eventual: quando ocorrer apenas uma vez;
- Intermitente: quando ocorrer mais de uma vez, em medições não subsequentes;
- Constante: quando ocorrer mais de uma vez, em medições subsequentes.

4.2.3. A gravidade do atraso sera aferida, em cada medição, de maneira cumulativa, procedendo-se a comparação entre o valor total acumulado previsto pela CONTRATADA no cronograma físico-financeiro apresentado e o total acumulado efetivamente realizado ate a medição em questão. A multa podera ser aplicada no decorrer da obra, nos periodos de medição seguintes ao da constatação do atraso.

4.2.4. Se a CONTRATADA apresentar, nos periodos de medição seguintes ao do registro do atraso, recuperação satisfatória ao cumprimento dos prazos acordados, a FISCALIZAÇÃO podera, a seu exclusivo criterio, optar pela não aplicação da multa.



# DIÁRIO OFICIAL

## PREFEITURA MUNICIPAL DE NAZARÉ - BA

4.2.5. A recuperação supracitada não impede a aplicação de outras multas em caso de incidência de novos atrasos.

4.3. Além das multas previstas nos itens anteriores, poderão ser aplicadas multas, no valor de R\$ 5.000,00 (cinco mil reais) por mês de atraso, pelo não cumprimento prazos estipulados pelo Município.

4.4. Por atraso na conclusão da obra poderá ser aplicada multa de 0,05% sobre o valor total do Contrato, por dia de atraso, até o limite de 60 (sessenta) dias. Após esse limite será aplicado a sanção de inexecução parcial conforme definido no item específico.

4.5. O somatório de todas as multas previstas nos itens acima citados, não poderá ultrapassar o percentual de 10% (dez por cento) sobre o valor total do Contrato.

23.3. A Aplicação das sanções previstas neste Contrato não exclui, em hipótese alguma, a obrigação de reparação integral do dano causado ao Contratante (art. 156, §9º, da Lei nº 14.133, de 2021)

23.4. Todas as sanções previstas neste Contrato poderão ser aplicadas cumulativamente com a multa (art.156, §7º, da Lei nº 14.133, de 2021).

23.5. Antes da aplicação da multa será facultada a defesa do interessado no prazo de 15 (quinze) dias úteis, contado da data de sua intimação (art. 157, da Lei nº 14.133, de 2021)

23.6. Se a multa aplicada e as indenizações cabíveis forem superiores ao valor do pagamento eventualmente devido pelo Contratante ao Contratado, além da perda desse valor, a diferença será descontada da garantia prestada ou será cobrada judicialmente (art. 156, §8º, da Lei nº 14.133, de 2021).

23.7. Previamente ao encaminhamento a cobrança judicial, a multa poderá ser recolhida administrativamente no prazo determinado pelo procedimento próprio instaurado pelo Setor de Tributos, a contar da data do recebimento da comunicação enviada pela autoridade competente e emissão do Documento de Arrecadação Municipal.

23.8. A aplicação das sanções reatuar-se-á em processo administrativo que assegure o contraditório e a ampla defesa ao Contratado, observando-se o procedimento previsto no caput e parágrafos do art. 158 da Lei nº 14.133, de 2021, para as penalidades de impedir de licitar e contratar e de declaração de inidoneidade para licitar ou contratar.

23.9. Na aplicação das sanções serão considerados (art. 156, §1º, da Lei nº 14.133, de 2021):

- a) a natureza e a gravidade da infração cometida;
- b) as peculiaridades do caso concreto;
- c) as circunstâncias agravantes ou atenuantes;
- d) os danos que dela provierem para o Contratante;
- e) a implantação ou o aperfeiçoamento de programa de integridade, conforme normas e orientações dos órgãos de controle.



# DIÁRIO OFICIAL

## PREFEITURA MUNICIPAL DE NAZARÉ - BA

23.10. Os atos previstos como infrações administrativas na Lei nº 14.133, de 2021, ou em outras leis de licitações e contratos da Administração Pública que também sejam tipificados como atos lesivos na Lei nº 12.846, de 2013, serão apurados e julgados conjuntamente, nos mesmos autos, observados o rito procedimental e autoridade competente definidos na referida Lei (art. 159).

23.11. A personalidade jurídica do Contratado poderá ser desconsiderada sempre que utilizada com abuso do direito para facilitar, encobrir ou dissimular a prática dos atos ilícitos previstos neste Contrato ou para provocar confusão patrimonial, e, nesse caso, todos os efeitos das sanções aplicadas à pessoa jurídica serão estendidos aos seus administradores e sócios com poderes de administração, a pessoa jurídica sucessora ou a empresa do mesmo ramo com relação de coação ou controle, de fato ou de direito, com o Contratado, observados, em todos os casos, o contraditório, a ampla defesa e a obrigatoriedade de análise jurídica prévia (art. 160, da Lei nº 14.133, de 2021).

23.12 O Contratante deverá, no prazo máximo 15 (quinze) dias úteis, contado da data de aplicação da sanção, informar e manter atualizados os dados relativos às sanções por ela aplicadas, para fins de publicidade no Cadastro Nacional de Empresas Inidoneas e Suspensas (Ceis) e no Cadastro Nacional de Empresas Punidas (Cnep), instituídos no âmbito do Poder Executivo Federal. (Art. 161, da Lei nº 14.133, de 2021).

23.13. As sanções de impedimento de licitar e contratar e declaração de inidoneidade para licitar ou contratar são passíveis de reabilitação na forma do art. 163 da Lei nº 14.133/21.

23.14. Os débitos do contratado para com a Administração contratante, resultantes de multa administrativa e/ou indenizações, não inscritos em dívida ativa, poderão ser compensados, total ou parcialmente, com os créditos devidos pelo referido órgão decorrentes deste mesmo contrato ou de outros contratos administrativos que o contratado possua com o mesmo órgão ora contratante, na forma da Instrução Normativa SEGES/ME nº 26, de 13 de abril de 2022.

### **CLAUSULA VIGESIMA QUARTA - DO RECEBIMENTO DA OBRA/SERVIÇO**

25.1. Depois de concluída, a obra será recebida provisoriamente, pelo responsável por seu acompanhamento e fiscalização, mediante termo circunstanciado, assinado pelas partes em até 15 (quinze) dias da comunicação escrita da CONTRATADA.

25.2. A FISCALIZAÇÃO poderá recusar recebimento provisório da obra caso haja inconformidades significativas com relação às especificações. No caso de inconformidades que não impeçam o recebimento provisório estas serão relacionadas em documento anexo ao termo circunstanciado e deverão estar corrigidas até o recebimento definitivo.

25.3. **O recebimento definitivo da obra será efetuado por servidor ou comissão designada pela autoridade competente, mediante termo circunstanciado, assinado pelas partes, após o decurso do prazo de observação, ou vistoria, que será de até 90 (noventa) dias, contados a partir do recebimento provisório, que comprove a adequação do objeto aos termos contratuais, observado o disposto no art. 119 da Lei nº 14.133/21.**

25.4. **A obra somente será considerada concluída e em condições de ser recebida, depois de cumpridas**





# DIÁRIO OFICIAL

## PREFEITURA MUNICIPAL DE NAZARÉ - BA

todas as obrigações assumidas pela CONTRATADA e atestada sua conclusão pela CONTRATANTE.

### CLAUSULA VIGESIMA QUINTA - DA VINCULAÇÃO AO EDITAL

25.1 Este Contrato fica vinculado aos termos do edital da Concorrência Pública nº 014/2024, cuja realização decorre da autorização do Prefeito Municipal, constante do Processo Administrativo nº 0944/2024

25.2. Serão partes integrantes deste Contrato o edital da Concorrência Pública nº 014/2024 e a proposta apresentada pela CONTRATADA.

### CLAUSULA VIGESIMA SEXTA- DA EXTINÇÃO CONTRATUAL (art. 92,XIX)

26.1. O contrato se extingue quando cumpridas as obrigações de ambas as partes, ainda que isso ocorra antes do prazo estipulado para tanto.

26.2. Se as obrigações não forem cumpridas no prazo estipulado, a vigência ficará prorrogada até a conclusão do objeto, caso em que deverá a Administração providenciar a readequação do cronograma fixado para o contrato.

26.3. Quando a não conclusão do contrato referida no item anterior decorrer de culpa do contratado:  
a) ficará ele constituído em mora, sendo-lhe aplicáveis as respectivas sanções administrativas; e  
b) poderá a Administração optar pela extinção do contrato e, nesse caso, adotar as medidas admitidas em lei para a continuidade da execução contratual.

26.4. Caso a notificação da não-continuidade do contrato de que trata este subitem ocorra com menos de 2 (dois) meses da data de aniversário, a extinção contratual ocorrerá após 2 (dois) meses da data da comunicação.

26.7.0 contrato pode ser extinto antes de cumpridas as obrigações nele estipuladas, ou antes do prazo nele fixado, por algum dos motivos previstos no artigo 137 da Lei nº 14.133/21, bem como amigavelmente, assegurados o contraditório e a ampla defesa.

26.7.1. Nesta hipótese, aplicam-se também os artigos 138 e 139 da mesma Lei.

26.8. A alteração social ou a modificação da finalidade ou da estrutura da empresa não ensejara a rescisão se não restringir sua capacidade de concluir o contrato.

26.8.1. Se a operação implicar mudança da pessoa jurídica contratada, deverá ser formalizado termo aditivo para alteração subjetiva.

26.9.0 termo de rescisão, sempre que possível, será precedido:

- a. Balanço dos eventos contratuais já cumpridos ou parcialmente cumpridos;
- b. Relação dos pagamentos já efetuados e ainda devidos;
- c. Indenizações e multas.

26.10. A extinção do contrato não configura óbice para o reconhecimento do desequilíbrio econômico-



# DIÁRIO OFICIAL

## PREFEITURA MUNICIPAL DE NAZARÉ - BA

financeiro, hipótese em que será concedida indenização por meio de termo indenizatório (art. 131, caput, da Lei n.º 14.133, de 2021).

### **CLAUSULA VIGESIMA SETIMA - DOS CASOS OMISSOS (art. 92, III)**

27.1. Os casos omissos serão decididos pelo contratante, segundo as disposições contidas na Lei nº 14.133, de 2021, e demais normas federais aplicáveis e, subsidiariamente, segundo as disposições contidas na Lei nº 8.078, de 1990 - Código de Defesa do Consumidor - e normas e princípios gerais dos contratos.

### **CLAUSULA VIGESIMA OITAVA -ALTERAÇÕES**

28.1. Eventuais alterações contratuais reger-se-ão pela disciplina dos arts. 124 e seguintes da Lei nº 14.133, de 2021.

28.2.0 contratado e obrigado a aceitar, nas mesmas condições contratuais, os acréscimos ou supressões que se fizerem necessários, até o limite de 25% (vinte e cinco por cento) do valor inicial atualizado do contrato.

28.3. Registros que não caracterizam alteração do contrato podem ser realizados por simples apostila, dispensada a celebração de termo aditivo, na forma do art. 136 da Lei nº 14.133, de 2021.

### **CLAUSULA VIGESIMA NONA - PUBLICAÇÃO**

29.1. Incumbirá ao contratante divulgar o presente instrumento no Portal Nacional de Contratações Públicas (PNCP), na forma prevista no art. 94 da Lei 14.133, de 2021, bem como no respectivo site oficial na Internet, em atenção ao art. 8º, §2º, da Lei n. 12.527, de 2011, c/c art. 7º, §3º, inciso V, do Decreto n. 7.724, de 2012.

### **CLAUSULA TRIGESIMA - GARANTIA DE EXECUÇÃO (art. 92, XII e XIII)**

30.1. A contratação conta com garantia de execução, nos moldes do art. 96 da Lei nº 14.133, de 2021, em valor correspondente a 1% (um por cento) do valor inicial do contrato.

30.2. Caso utilizada a modalidade de seguro-garantia, a apólice deverá ter validade durante a vigência do contrato.

30.3. A apólice do seguro garantia deverá acompanhar as modificações referentes a vigência do contrato principal mediante a emissão do respectivo endosso pela seguradora.

30.4. Será permitida a substituição da apólice de seguro-garantia na data de renovação ou de aniversário, desde que mantidas as condições e coberturas da apólice vigente e nenhum período fique descoberto, ressalvado o disposto no item 30.6 deste contrato.

30.5. Caso utilizada outra modalidade de garantia, somente será liberada ou restituída após a fiel execução do contrato ou após a sua extinção por culpa exclusiva da Administração e, quando em dinheiro, será atualizada monetariamente.

30.6. Na hipótese de suspensão do contrato por ordem ou inadimplemento da Administração, o contratado ficará desobrigado de renovar a garantia ou de endossar a apólice de seguro até a ordem de reinício da execução ou o adimplemento pela Administração.



# DIÁRIO OFICIAL

## PREFEITURA MUNICIPAL DE NAZARÉ - BA

- 30.7. A garantia assegurara, qualquer que seja a modalidade escolhida, o pagamento de:
- prejuizos advindos do não cumprimento do objeto do contrato e do não adimplemento <las demais OBRIGAÇÕES nele previstas;
  - multas moratórias e punitivas aplicadas pela Administração a contratada; e
  - OBRIGAÇÕES trabalhistas e previdenciarias de qualquer natureza e para com o FGTS, não adimpladas pelo contratado, quando couber.
  - A modalidade seguro-garantia somente sera aceita se contemplar todos os eventos indicados no item 10.7, observada a legislação que rege a materia.
- 30.8 A garantia em dinheiro devera ser efetuada em favor do contratante, em conta especifica na Caixa Economica Federal, com correção monetaria.
- 30.9. Caso a opção seja por utilizar titulos da divida Pública, estes devem ter sido emitidos sob a forma escritural, mediante registro em sistema centralizado de liquidação e de custódia autorizado pelo Banco Central do Brasil, e avaliados pelos seus valores economicos, conforme definido pelo Ministerio da Economia.
- 30.10 No caso de garantia na modalidade de fiança bancaria, devera ser emitida por banco ou instituição financeira devidamente autorizada a operar no País pelo Banco Central do Brasil, e devera constar expressa renuncia do fiador aos beneficios do artigo 827 do Código Civil.
- 30.11. No caso de alteração do valor do contrato, ou prorrogação de sua vigencia, a garantia devera ser ajustada ou renovada, seguindo os mesmos parametros utilizados quando da contratação.
- 30.12. Se o valor da garantia for utilizado total ou parcialmente em pagamento de qualquer obrigação, o Contratado obriga-se a fazer a respectiva reposição no prazo maximo de ..... ( ) dias uteis, contados da data em que for notificada.
- 30.13. O Contratante executara a garantia na forma prevista na legislação que rege a materia.
- 30.14.0 emitente da garantia ofertada pelo contratado devera ser notificado pelo contratante quanto ao inicio de processo administrativo para apuração de descumprimento de clausulas contratuais (art. 137, § 4º, da Lei n.º 14.133, de 2021).
- 30.15. Caso se trate da modalidade seguro-garantia, ocorrido o sinistro durante a vigencia da apólice, sua caracterização e comunicação poderao ocorrer fora desta vigencia, não caracterizando fato que justifique a negativa do sinistro, desde que respeitados os prazos prescricionais aplicados ao contrato de seguro, nos termos do art. 20 da Circular Susep n.º 662, de 11 de abril de 2022.
- 30.16. Extinguir-se-a a garantia com a restituição da apólice, carta fiança ou autorização para a liberação de importancias depositadas em dinheiro a titulo de garantia, acompanhada de declaração do contratante, mediante termo circunstanciado, de que o contratado cumpriu todas as clausulas do contrato;
- 30.17. O garantidor não e parte para figurar em processo administrativo instaurado pelo contratante com o objetivo de apurar prejuizos e/ ou aplicar sanções a contratada.



# DIÁRIO OFICIAL

## PREFEITURA MUNICIPAL DE NAZARÉ - BA

30.18. O contratado autoriza o contratante a reter, a qualquer tempo, a garantia, na forma prevista no Edital e neste Contrato.

30.19. Além da garantia de que tratam os arts. 96 e seguintes da Lei nº 14.133/21, a presente contratação possui previsão de garantia contratual do bem a ser fornecido, incluindo manutenção e assistência técnica, conforme condições estabelecidas no Projeto Básico.

30.20. A garantia de execução é independente de eventual garantia do produto prevista especificamente no Termo de Referência.

### **CLAUSULA TRIGESIMA PRIMEIRA - VEDAÇÕES**

31.1. É vedado a CONTRATADA:

31.1.1. Caucionar ou utilizar este Termo de Contrato para qualquer operação financeira;

31.1.2. Interromper a execução dos serviços sob alegação de inadimplemento por parte da CONTRATANTE, salvo nos casos previstos em lei.

### **CLAUSULA TRIGESIMA SEGUNDA - REAJUSTE**

32.1 Os preços são fixos e irremovíveis no prazo de um ano, contado da orçamentação da Administração, em fevereiro de 2024

32.2 Eventuais reajustes terão como referência o Índice Nacional de Custo da Construção (INCC).

### **CLAUSULA TRIGESIMA TERCEIRA - DO FORO**

33.1 As questões decorrentes da execução deste Instrumento, que não possam ser dirimidas administrativamente, serão processadas e julgadas na Justiça Estadual, no Foro da Comarca de Nazaré, Estado da Bahia, com exclusão de qualquer outro por mais privilegiado que seja.

33.2 E, para firmeza e validade do que foi pactuado, lavrou-se o presente Contrato de Concessão em 03 (três) vias de igual teor e forma, para que surtam um só efeito, as quais, depois de lidas, são assinadas pelas representantes das partes, CONTRATANTE e CONTRATADA, e pelas testemunhas abaixo.

Xxxxxx (BA), \_\_\_\_\_ de \_\_\_\_\_ de 2024

MUNICIPIO DE NAZARÉ

Eunice Soares Barreto Peixoto

Prefeita Municipal

[RAZÃO SOCIAL DA EMPRESA]



# DIÁRIO OFICIAL

PREFEITURA MUNICIPAL DE NAZARÉ - BA

---

Representante legal: [nome completo]

**TESTEMUNHAS:**

---

RG/CPF

---

RG/CPF



# DIÁRIO OFICIAL

## PREFEITURA MUNICIPAL DE NAZARÉ - BA

### PROJETO BÁSICO

#### CONSTRUÇÃO DA 1ª ETAPA DA COBERTURA EM ESTRUTURA METÁLICA NA ARQUIBANCADA DO ESTÁDIO MUNICIPAL VIRIATO CORRÊA NA SEDE DO MUNICÍPIO DE NAZARÉ-BA

#### 1. OBJETO

1.1. Contratação de empresa especializada, na execução de **CONSTRUÇÃO DA 1ª ETAPA DE COBERTURA EM ESTRUTURA METÁLICA NA ARQUIBANCADA DO ESTÁDIO MUNICIPAL VIRIATO CORRÊA NA SEDE DO MUNICÍPIO DE NAZARÉ-BA**, conforme condições, quantidades e exigências estabelecidas neste instrumento e seus anexos:

1.2. O objeto da licitação tem a natureza de obra de engenharia;

1.3. Os quantitativos e respectivos códigos SINAPI dos itens são os discriminados na tabela orçamentária, assim como as cotações dos itens ausentes na aludida tabela;

1.4. A presente contratação adotará como regime de execução a Empreitada por Preço Global;

1.5 O prazo de execução será de 07 (sete) meses. O contrato deverá ser prorrogado automaticamente em caso de não conclusão do objeto, com fundamento no artigo 111 da lei 14.133/2021

1.6 O prazo de vigência do contrato será 12 (doze) meses.

1.7 O projeto básico está completo para fins de dispensa do projeto executivo, em razão da inexistência de prejuízo para a aferição dos padrões de desempenho e qualidade almejados, tendo em vista a baixa complexidade da obra. Os requisitos previstos no art. 6º, XXV, estão contemplados nesse projeto, ressalvado aqueles que não tem pertinência ou prejuízo a obra;

1.8 Deixamos por hora de apresentar o Projeto em BIM tendo em vista que essa metodologia ainda não foi implantada no Município.

#### 2. JUSTIFICATIVA E OBJETIVO DA CONTRATAÇÃO

2.1. A Justificativa e objetivo da contratação encontra-se pormenorizada em Tópico específico dos Estudos Preliminares, constante no Memorial descritivo, apêndice desse PROJETO BÁSICO.



# DIÁRIO OFICIAL

## PREFEITURA MUNICIPAL DE NAZARÉ - BA

### 3. DA CLASSIFICAÇÃO DOS SERVIÇOS E FORMA DE SELEÇÃO DO FORNECEDOR

3.1. Trata-se de obra de engenharia, a ser contratado mediante licitação, na modalidade Concorrência, em conformidade com a Lei Federal nº 14.133/2021.

3.2. Os serviços a serem contratados enquadram-se nas possibilidades legais para terceirização da administração pública, podendo ser executados de forma indireta.

3.3. A prestação dos serviços não gera vínculo empregatício entre os empregados da Contratada e a Administração, vedando-se qualquer relação entre estes que caracterize pessoalidade e subordinação direta.

3.4. A participação de cooperativas deve ser vedada tendo em vista que gestão operacional do serviço não pode ser executada de forma compartilhada ou em rodízio, pelos próprios cooperados.

3.5. Também a participação de consórcio não atende ao interesse público em razão das dificuldades de gestão da obra, a capacitação técnica dos participantes, fatos estes que poderão gerar atraso nas obras como um todo, implicando em grandes prejuízos ao Erário.

### 4. VISTORIA PARA A LICITAÇÃO.

4.1. Para o correto dimensionamento e elaboração de sua proposta, o licitante *poderá* realizar vistoria nas instalações do local de execução dos serviços, acompanhado por servidor designado para esse fim, de segunda à sexta-feira, das 08 horas às 14 horas, devendo o agendamento ser efetuado previamente pelo telefone 75-3636-2711 ou por e-mail [licitanazareba@gmail.com](mailto:licitanazareba@gmail.com)

### 5. MODELO DE EXECUÇÃO DO OBJETO

5.1. A execução do objeto seguirá a seguinte dinâmica:

- a) Os serviços serão prestados na Sede do Município de Nazaré/BA;
- b) Os serviços serão executados conforme o projeto, orçamento e cronograma físico-financeiro, encaminhado pela Diretoria de Projetos Especiais e Urbanismo da Secretaria de Infraestrutura no processo licitatório, e conforme a emissão da ordem de serviço pela Secretaria de Infraestrutura, com os devidos detalhamentos da prestação solicitada;
- c) A vigência do contrato deverá ser de 12 meses, a partir da ordem de serviço dada pela Prefeitura Municipal de Nazaré, considerando o cronograma físico-financeiro,



# DIÁRIO OFICIAL

## PREFEITURA MUNICIPAL DE NAZARÉ - BA

acrescido de mais 08 meses, como segurança para atrasos referentes às intempéries, por se tratar de obra realizada ao ar livre.

5.2. A execução dos serviços terá início a partir da assinatura do contrato de prestação de serviços e da ordem de serviço.

### 6. MODELO DE GESTÃO DO CONTRATO E CRITÉRIOS DE MEDIÇÃO:

6.1. O responsável pela gestão será o Engenheiro Vitor Pedreira da Silva, e a fiscalização do contrato será o Engenheiro Victor Antonio Nascimento da Silva designado por portaria no Diário Oficial do Município;

6.2. As medições serão realizadas mensalmente, de acordo com o cronograma físico financeiro.

### 7. MATERIAIS A SEREM DISPONIBILIZADOS

7.1. Para a perfeita execução dos serviços, a Contratada deverá disponibilizar os materiais, equipamentos, ferramentas e utensílios necessários, nas quantidades estimadas e qualidades, promovendo sua substituição quando necessário.

### 8. OBRIGAÇÕES DA CONTRATANTE

8.1. Exigir o cumprimento de todas as obrigações assumidas pela Contratada, de acordo com as cláusulas contratuais e os termos de sua proposta;

8.2. Exercer o acompanhamento e a fiscalização dos serviços, por servidor ou comissão especialmente designada, anotando em registro próprio as falhas detectadas, indicando dia, mês e ano, bem como o nome dos empregados eventualmente envolvidos, encaminhando os apontamentos à autoridade competente para as providências cabíveis;

8.3. Notificar a Contratada por escrito da ocorrência de eventuais imperfeições, falhas ou irregularidades constatadas no curso da execução dos serviços, fixando prazo para a sua correção, certificando-se de que as soluções por ela propostas sejam as mais adequadas;

8.4. Pagar à Contratada o valor resultante da prestação do serviço, conforme cronograma físico-financeiro;

8.5. Efetuar as retenções tributárias devidas sobre o valor da fatura de serviços da Contratada, quando couber;

8.6. Não praticar atos de ingerência na administração da Contratada, tais como:





# DIÁRIO OFICIAL

## PREFEITURA MUNICIPAL DE NAZARÉ - BA

---

**8.6.1.1.** Exercer o poder de mando sobre os empregados da Contratada, devendo reportar-se somente aos prepostos ou responsáveis por ela indicados, exceto quando o objeto da contratação prever o atendimento direto, tais como nos serviços de recepção e apoio ao usuário;

**8.6.1.2.** Direcionar a contratação de pessoas para trabalhar nas empresas Contratadas;

**8.6.1.3.** Promover ou aceitar o desvio de funções dos trabalhadores da Contratada, mediante a utilização destes em atividades distintas daquelas previstas no objeto da contratação e em relação à função específica para a qual o trabalhador foi contratado;

**8.6.1.4.** Considerar os trabalhadores da Contratada como colaboradores eventuais do próprio órgão ou entidade responsável pela contratação, especialmente, para efeito de concessão de diárias e passagens.

**8.7.** Fornecer por escrito às informações necessárias para o desenvolvimento dos serviços objeto do contrato;

**8.8.** Realizar avaliações periódicas da qualidade dos serviços, após seu recebimento;

**8.9.** Cientificar o órgão de representação judicial para adoção das medidas cabíveis quando do descumprimento das obrigações pela Contratada;

**8.10.** Arquivar, entre outros documentos, de projetos, "as built", especificações técnicas, orçamentos, termos de recebimento, contratos e aditamentos, relatórios de inspeções técnicas após o recebimento do serviço e notificações expedidas;

**8.11.** Exigir da Contratada que providencie a seguinte documentação como condição indispensável para o recebimento definitivo de objeto, quando for o caso:

**8.11.1.1.** "as built", elaborado pelo responsável por sua execução;

**8.11.1.2.** Comprovação das ligações definitivas de energia, água, telefone e gás;

**8.11.1.3.** laudo de vistoria do corpo de bombeiros aprovando o serviço;

**8.11.1.4.** Carta "habite-se", emitida pela prefeitura;

**8.11.1.5.** Certidão negativa de débitos previdenciários, específica para o registro da obra junto ao Cartório de Registro de Imóveis;



# DIÁRIO OFICIAL

## PREFEITURA MUNICIPAL DE NAZARÉ - BA

**8.11.1.6.** A reparação dos vícios verificados dentro do prazo de garantia do serviço, tendo em vista o direito assegurado à Contratante no art. 119 da Lei nº 14.133/2021 e no art. 12 da Lei nº 8.078/90 (Código de Defesa do Consumidor).

**8.12.** Fiscalizar o cumprimento dos requisitos legais quando a contratada houver se beneficiado da preferência estabelecida pelo art. 26, da Lei nº 14.133/2021.

### 9. OBRIGAÇÕES DA CONTRATADA

**9.1.** Executar os serviços conforme especificações deste PROJETO BÁSICO e de sua proposta, com a alocação dos empregados necessários ao perfeito cumprimento das cláusulas contratuais, além de fornecer e utilizar os materiais e equipamentos, ferramentas e utensílios necessários, na qualidade e quantidade mínimas especificadas neste PROJETO BÁSICO e em sua proposta;

**9.2.** Reparar, corrigir, remover ou substituir, às suas expensas, no total ou em parte, no prazo fixado pelo fiscal do contrato, os serviços efetuados em que se verificarem vícios, defeitos ou incorreções resultantes da execução ou dos materiais empregados;

**9.3.** Responsabilizar-se pelos vícios e danos decorrentes da execução do objeto, de acordo com os artigos 14 e 17 a 27, do Código de Defesa do Consumidor (Lei nº 8.078, de 1990), ficando a Contratante autorizada a descontar da garantia prestada, caso exigida no edital, ou dos pagamentos devidos à Contratada, o valor correspondente aos danos sofridos;

**9.4.** Utilizar empregados habilitados e com conhecimentos básicos dos serviços a serem executados, em conformidade com as normas e determinações em vigor;

**9.5.** Vedar a utilização, na execução dos serviços, de empregado que seja familiar de agente público ocupante de cargo em comissão ou função de confiança no órgão Contratante;

**9.6.** Quando não for possível a verificação da regularidade no Sistema de Cadastro de Fornecedores – SICAF, a empresa contratada deverá entregar ao setor responsável pela fiscalização do contrato, até o dia trinta do mês seguinte ao da prestação dos serviços, os seguintes documentos: 1) prova de regularidade relativa à Seguridade Social; 2) certidão conjunta relativa aos tributos federais e à Dívida Ativa da União; 3) certidões que comprovem a regularidade perante as Fazendas Estadual, Distrital e Municipal do domicílio ou sede do contratado; 4) Certidão de Regularidade do FGTS – CRF; e 5) Certidão Negativa de Débitos Trabalhistas – CNDT, conforme alínea "c" do item 10.2 do Anexo VIII-B da IN SEGES/MP n. 5/2017;



# DIÁRIO OFICIAL

## PREFEITURA MUNICIPAL DE NAZARÉ - BA

---

- 9.7.** Responsabilizar-se pelo cumprimento das obrigações previstas em Acordo, Convenção, Dissídio Coletivo de Trabalho ou equivalentes das categorias abrangidas pelo contrato, por todas as obrigações trabalhistas, sociais, previdenciárias, tributárias e as demais previstas em legislação específica, cuja inadimplência não transfere a responsabilidade à Contratante;
- 9.8.** Comunicar ao Fiscal do contrato, no prazo de 24 (vinte e quatro) horas, qualquer ocorrência anormal ou acidente que se verifique no local dos serviços.
- 9.9.** Assegurar aos seus trabalhadores, bom ambiente de trabalho, inclusive equipamentos e instalações, em condições adequadas ao cumprimento das normas de saúde, segurança e bem-estar no trabalho;
- 9.10.** Prestar todo esclarecimento ou informação solicitada pela Contratante ou por seus prepostos, garantindo-lhes o acesso, a qualquer tempo, ao local dos trabalhos, bem como aos documentos relativos à execução do empreendimento;
- 9.11.** Paralisar, por determinação da Contratante, qualquer atividade que não esteja sendo executada de acordo com a boa técnica ou que ponha em risco a segurança de pessoas ou bens de terceiros;
- 9.12.** Promover a guarda, manutenção e vigilância de materiais, ferramentas, e tudo o que for necessário à execução dos serviços, durante a vigência do contrato;
- 9.13.** Promover a organização técnica e administrativa dos serviços, de modo a conduzi-los eficaz e eficientemente, de acordo com os documentos e especificações que integram este PROJETO BÁSICO, no prazo determinado;
- 9.14.** Conduzir os trabalhos com estrita observância às normas da legislação pertinente, cumprindo as determinações dos Poderes Públicos, mantendo sempre limpo o local dos serviços e nas melhores condições de segurança, higiene e disciplina;
- 9.15.** Submeter previamente, por escrito, à Contratante, para análise e aprovação, quaisquer mudanças nos métodos executivos que fujam às especificações do memorial descritivo;
- 9.16.** Não permitir a utilização de qualquer trabalho do menor de dezesseis anos, exceto na condição de aprendiz para os maiores de quatorze anos; nem permitir a utilização do trabalho do menor de dezoito anos em trabalho noturno, perigoso ou insalubre;
- 9.17.** Manter durante toda a vigência do contrato, em compatibilidade com as obrigações assumidas, todas as condições de habilitação e qualificação exigidas na licitação;



# DIÁRIO OFICIAL

## PREFEITURA MUNICIPAL DE NAZARÉ - BA

---

**9.18.** Cumprir, durante todo o período de execução do contrato, a reserva de cargos prevista em lei para pessoa com deficiência ou para reabilitado da Previdência Social, bem como as regras de acessibilidade previstas na legislação, quando a contratada houver se beneficiado da preferência estabelecida pela Lei nº 13.146, de 2015;

**9.19.** Guardar sigilo sobre todas as informações obtidas em decorrência do cumprimento do contrato;

**9.20.** Arcar com o ônus decorrente de eventual equívoco no dimensionamento dos quantitativos de sua proposta, inclusive quanto aos custos variáveis decorrentes de fatores futuros e incertos, tais como os valores providos com o quantitativo de vale transporte, devendo complementá-los, caso o previsto inicialmente em sua proposta não seja satisfatório para o atendimento do objeto da licitação, exceto quando ocorrer algum dos eventos arrolados nos incisos do § 2º do art. 137 da Lei nº 14.133/2021;

**9.21.** Cumprir, além dos postulados legais vigentes de âmbito federal, estadual ou municipal, as normas de segurança da Contratante;

**9.22.** Prestar os serviços dentro dos parâmetros e rotinas estabelecidos, fornecendo todos os materiais, equipamentos e utensílios em quantidade, qualidade e tecnologia adequadas, com a observância às recomendações aceitas pela boa técnica, normas e legislação;

**9.23.** Assegurar à CONTRATANTE:

**9.23.1.1.** O direito de propriedade intelectual dos produtos desenvolvidos, inclusive sobre as eventuais adequações e atualizações que vierem a ser realizadas, logo após o recebimento de cada parcela, de forma permanente, permitindo à Contratante distribuir, alterar e utilizar os mesmos sem limitações;

**9.23.1.2.** Os direitos autorais da solução, do projeto, de suas especificações técnicas, da documentação produzida e congêneres, e de todos os demais produtos gerados na execução do contrato, inclusive aqueles produzidos por terceiros subcontratados, ficando proibida a sua utilização sem que exista autorização expressa da Contratante, sob pena de multa, sem prejuízo das sanções civis e penais cabíveis.

**9.24.** Manter os empregados nos horários predeterminados pela Contratante, quando necessário;

**9.25.** Apresentar os empregados devidamente identificados por meio de crachá;



# DIÁRIO OFICIAL

## PREFEITURA MUNICIPAL DE NAZARÉ - BA

---

- 9.26.** Apresentar à Contratante, quando for o caso, a relação nominal dos empregados que adentrarão no órgão para a execução do serviço;
- 9.27.** Observar os preceitos da legislação sobre a jornada de trabalho, conforme a categoria profissional;
- 9.28.** Instruir seus empregados quanto à necessidade de acatar as Normas Internas da Contratante;
- 9.29.** Instruir seus empregados a respeito das atividades a serem desempenhadas, alertando-os a não executarem atividades não abrangidas pelo contrato, devendo a Contratada relatar à Contratante toda e qualquer ocorrência neste sentido, a fim de evitar desvio de função;
- 9.30.** Manter preposto aceito pela Contratante nos horários e locais de prestação de serviço para representá-la na execução do contrato com capacidade para tomar decisões compatíveis com os compromissos assumidos;
- 9.31.** Instruir os seus empregados, quanto à prevenção de incêndios nas áreas da Contratante;
- 9.32.** Adotar as providências e precauções necessárias, inclusive consulta nos respectivos órgãos, se necessário for, a fim de que não venham a ser danificadas as redes hidrossanitárias, elétricas e de comunicação;
- 9.33.** Providenciar junto ao CREA e/ou ao CAU as Anotações e Registros de Responsabilidade Técnica, referentes ao objeto do contrato e especialidades pertinentes, nos termos das normas pertinentes (Leis ns. 6.496/77 e 12.378/2010);
- 9.34.** Obter junto aos órgãos competentes, conforme o caso, as licenças necessárias e demais documentos e autorizações exigíveis, na forma da legislação aplicável;
- 9.35.** Elaborar o Diário de Obra, incluindo diariamente, pelo Engenheiro preposto responsável, as informações sobre o andamento do empreendimento, tais como: número de funcionários, de equipamentos, condições de trabalho, condições meteorológicas, serviços executados, registro de ocorrências e outros fatos relacionados, bem como os comunicados à Fiscalização e situação das atividades em relação ao cronograma previsto.
- 9.36.** Refazer, às suas expensas, os trabalhos executados em desacordo com o estabelecido no instrumento contratual, neste PROJETO BÁSICO e seus anexos, bem como substituir aqueles realizados com materiais defeituosos ou com vício de construção, pelo prazo de 05 (cinco) anos, contado da data de emissão do Termo de Recebimento Definitivo.



# DIÁRIO OFICIAL

## PREFEITURA MUNICIPAL DE NAZARÉ - BA

---

**9.37.** Utilizar, quando for o caso, somente matéria-prima florestal procedente: (a) manejo florestal, realizado por meio de Plano de Manejo Florestal Sustentável - PMFS devidamente aprovado pelo órgão competente do Sistema Nacional do Meio Ambiente - SISNAMA; (b) supressão da vegetação natural, devidamente autorizada pelo órgão competente do Sistema Nacional do Meio Ambiente - SISNAMA; (c) florestas plantadas; e (d) outras fontes de biomassa florestal, definidas em normas específicas do órgão ambiental competente;

**9.38.** Comprovar a procedência legal dos produtos ou subprodutos florestais utilizados em cada etapa da execução contratual, por ocasião da respectiva medição, mediante a apresentação dos seguintes documentos, conforme o caso:

**9.38.1.** Cópias autenticadas das notas fiscais de aquisição dos produtos ou subprodutos florestais;

**9.38.2.** Cópia dos Comprovantes de Registro do fornecedor e do transportador dos produtos ou subprodutos florestais junto ao Cadastro Técnico Federal de Atividades Potencialmente Poluidoras ou Utilizadoras de Recursos Ambientais - CTF, mantido pelo IBAMA, quando tal inscrição for obrigatória, acompanhados dos respectivos Certificados de Regularidade válidos, conforme artigo 17, inciso II, da Lei nº 6.938, de 1981, e Instrução Normativa IBAMA nº 05, de 15/03/2014, e legislação correlata;

**9.38.3.** Documento de Origem Florestal – DOF, instituído pela Portaria nº 253, de 18/08/2006, do Ministério do Meio Ambiente, e Instrução Normativa IBAMA nº 21, de 24/12/2014, quando se tratar de produtos ou subprodutos florestais de origem nativa cujo transporte e armazenamento exijam a emissão de tal licença obrigatória.

**9.38.3.1.** Caso os produtos ou subprodutos florestais utilizados na execução contratual tenham origem em Estado que possua documento de controle próprio, a CONTRATADA deverá apresentá-lo, em complementação ao DOF, a fim de demonstrar a regularidade do transporte e armazenamento nos limites do território estadual.

**9.39.** Observar as diretrizes, critérios e procedimentos para a gestão dos resíduos da construção civil estabelecidos na Resolução nº 307, de 05/07/2002, com as alterações posteriores, do Conselho Nacional de Meio Ambiente - CONAMA, conforme artigo 4º, §§ 2º e 3º, da Instrução Normativa SLTI/MP nº 1, de 19/01/2010, nos seguintes termos:

**9.39.1.** O gerenciamento dos resíduos originários da contratação deverá obedecer às diretrizes técnicas e procedimentos do Programa Municipal de Gerenciamento de Resíduos da Construção Civil, ou do Projeto de Gerenciamento de Resíduos da Construção Civil apresentado ao órgão competente, conforme o caso;



# DIÁRIO OFICIAL

## PREFEITURA MUNICIPAL DE NAZARÉ - BA

---

**9.39.2.** Nos termos dos artigos 3º e 10º da Resolução CONAMA nº 307, de 05/07/2002, a CONTRATADA deverá providenciar a destinação ambientalmente adequada dos resíduos da construção civil originários da contratação, obedecendo, no que couber, aos seguintes procedimentos:

**9.39.2.1.** resíduos Classe A (reutilizáveis ou recicláveis como agregados): deverão ser reutilizados ou reciclados na forma de agregados, ou encaminhados a aterros de resíduos classe A de reservação de material para usos futuros;

**9.39.2.2.** resíduos Classe B (recicláveis para outras destinações): deverão ser reutilizados, reciclados ou encaminhados a áreas de armazenamento temporário, sendo dispostos de modo a permitir a sua utilização ou reciclagem futura;

**9.39.2.3.** resíduos Classe C (para os quais não foram desenvolvidas tecnologias ou aplicações economicamente viáveis que permitam a sua reciclagem/recuperação): deverão ser armazenados, transportados e destinados em conformidade com as normas técnicas específicas;

**9.39.2.4.** resíduos Classe D (perigosos, contaminados ou prejudiciais à saúde): deverão ser armazenados, transportados, reutilizados e destinados em conformidade com as normas técnicas específicas.

**9.39.3.** Em nenhuma hipótese a Contratada poderá dispor os resíduos originários da contratação em aterros de resíduos sólidos urbanos, áreas de “bota fora”, encostas, corpos d’água, lotes vagos e áreas protegidas por Lei, bem como em áreas não licenciadas;

**9.39.4.** Para fins de fiscalização do fiel cumprimento do Programa Municipal de Gerenciamento de Resíduos da Construção Civil, ou do Projeto de Gerenciamento de Resíduos da Construção Civil, conforme o caso, a contratada comprovará, sob pena de multa, que todos os resíduos removidos estão acompanhados de Controle de Transporte de Resíduos, em conformidade com as normas da Agência Brasileira de Normas Técnicas - ABNT, ABNT NBR ns. 15.112, 15.113, 15.114, 15.115 e 15.116, de 2004.

**9.40.** Observar as seguintes diretrizes de caráter ambiental:

**9.40.1.** Qualquer instalação, equipamento ou processo, situado em local fixo, que libere ou emita matéria para a atmosfera, por emissão pontual ou fugitiva, utilizado na execução contratual, deverá respeitar os limites máximos de emissão de poluentes admitidos na Resolução CONAMA nº 382, de 26/12/2006, e legislação correlata, de acordo com o poluente e o tipo de fonte;



# DIÁRIO OFICIAL

## PREFEITURA MUNICIPAL DE NAZARÉ - BA

**9.40.2.** Na execução contratual, conforme o caso, a emissão de ruídos não poderá ultrapassar os níveis considerados aceitáveis pela Norma NBR-10.151 - Avaliação do Ruído em Áreas Habitadas visando o conforto da comunidade, da Associação Brasileira de Normas Técnicas - ABNT, ou aqueles estabelecidos na NBR-10.152 - Níveis de Ruído para conforto acústico, da Associação Brasileira de Normas Técnicas - ABNT, nos termos da Resolução CONAMA nº 01, de 08/03/90, e legislação correlata;

**9.40.3.** Nos termos do artigo 4º, § 3º, da Instrução Normativa SLTI/MP nº 1, de 19/01/2010, deverão ser utilizados, na execução contratual, agregados reciclados, sempre que existir a oferta de tais materiais, capacidade de suprimento e custo inferior em relação aos agregados naturais, inserindo-se na planilha de formação de preços os custos correspondentes.

**9.41.** Responder por qualquer acidente de trabalho na execução dos serviços, por uso indevido de patentes registradas em nome de terceiros, por danos resultantes de defeitos ou incorreções dos serviços ou dos bens da Contratante, de seus funcionários ou de terceiros, ainda que ocorridos em via pública junto ao serviço de engenharia;

**9.42.** Providenciar, conforme o caso, as ligações definitivas das utilidades previstas no projeto (água, esgoto, gás, energia elétrica, telefone, etc.), bem como atuar junto aos órgãos federais, estaduais e municipais e concessionárias de serviços públicos para à obtenção de licenças e regularização dos serviços e atividades concluídas (ex.: Habite-se, Licença Ambiental de Operação etc.);

**9.43.** Em se tratando do regime empreitada por preço global ou empreitada integral a participação na licitação ou a assinatura do contrato implica a concordância do licitante ou contratado com a adequação de todos os projetos anexos ao edital, de modo que eventuais alegações de falhas ou omissões em qualquer das peças, orçamentos, plantas, especificações, memoriais e estudos técnicos preliminares dos projetos não poderão ultrapassar, no seu conjunto, a dez por cento do valor total do futuro contrato;

**9.44.** Providenciar licenciamento ambiental definitivo para início das obras, após a ordem de serviço.

## 10. DA SUBCONTRATAÇÃO

**10.1.** O art. 122 da lei nº 14.133, de 2021, admite a subcontratação parcial da obra, serviço ou fornecimento, até o limite de 20%, autorizado pela administração. Será admitida a subcontratação do objeto licitatório, sendo que o contratado apresentará à Administração, documentação que comprove a capacidade técnica do subcontratado, que será avaliada e juntada aos autos do processo.





# DIÁRIO OFICIAL

## PREFEITURA MUNICIPAL DE NAZARÉ - BA

### 11. CONTROLE E FISCALIZAÇÃO DA EXECUÇÃO

11.1. O acompanhamento e a fiscalização da execução do contrato consistem na verificação da conformidade da prestação dos serviços, dos materiais, técnicas e equipamentos empregados, de forma a assegurar o perfeito cumprimento do ajuste, que serão exercidos por um ou mais representantes da Contratante, especialmente designados, na forma dos arts. 117 e 140 da Lei nº 14.133/2021;

11.2. O representante da Contratante deverá ter a qualificação necessária para o acompanhamento e controle da execução dos serviços e do contrato;

11.3. A verificação da adequação da prestação do serviço deverá ser realizada com base nos critérios previstos neste PROJETO BÁSICO;

11.4. A fiscalização do contrato, ao verificar que houve subdimensionamento da produtividade pactuada, sem perda da qualidade na execução do serviço, deverá comunicar à autoridade responsável para que esta promova a adequação contratual à produtividade efetivamente realizada, respeitando-se os limites de alteração dos valores contratuais previstos no art. 125 da Lei nº 14.133/2021;

11.5. A conformidade do material/técnica/equipamento a ser utilizado na execução dos serviços deverá ser verificada juntamente com o documento da Contratada que contenha a relação detalhada dos mesmos, de acordo com o estabelecido neste PROJETO BÁSICO, informando as respectivas quantidades e especificações técnicas, tais como: marca, qualidade e forma de uso;

11.6. O representante da Contratante deverá promover o registro das ocorrências verificadas, adotando as providências necessárias ao fiel cumprimento das cláusulas contratuais, conforme o disposto nos art. 117 da Lei nº 14.133/2021;

11.7. O descumprimento total ou parcial das obrigações e responsabilidades assumidas pela Contratada ensejará a aplicação de sanções administrativas, previstas neste PROJETO BÁSICO e na legislação vigente, podendo culminar em rescisão contratual, conforme disposto nos artigos 137, 138 e 139 da Lei nº 14.133/2021;

11.8. As atividades de gestão e fiscalização da execução contratual devem ser realizadas de forma preventiva, rotineira e sistemática, podendo ser exercidas por servidores, equipe de fiscalização ou único servidor, desde que, no exercício dessas atribuições, fique assegurada a distinção dessas atividades e, em razão do volume de trabalho, não comprometa o desempenho de todas as ações relacionadas à Gestão do Contrato;



# DIÁRIO OFICIAL

## PREFEITURA MUNICIPAL DE NAZARÉ - BA

**11.9.** Durante a execução do objeto, o fiscal deverá monitorar constantemente o nível de qualidade dos serviços para evitar a sua degeneração, devendo intervir para requerer a CONTRATADA a correção das faltas, falhas e irregularidades constatadas;

**11.10.** O fiscal técnico deverá apresentar ao preposto da CONTRATADA a avaliação da execução do objeto ou, se for o caso, a avaliação de desempenho e qualidade da prestação dos serviços realizada;

**11.11.** A fiscalização não exclui nem reduz a responsabilidade da Contratada, inclusive perante terceiros, por qualquer irregularidade, ainda que resultante de imperfeições técnicas, vícios redibitórios, ou emprego de material inadequado ou de qualidade inferior e, na ocorrência desta, não implica em corresponsabilidade da Contratante ou de seus agentes e prepostos, de conformidade com o art. 120 da Lei nº 14.133/2021.

**11.12.** No que diz respeito ao recebimento definitivo da obra, será atestada após 30 (trinta) dias da conclusão da obra por um outro responsável técnico do município.

## 12. DO RECEBIMENTO E ACEITAÇÃO DO OBJETO

**12.1.** A emissão da Nota Fiscal/Fatura deve ser precedida do recebimento provisório e definitivo dos serviços, nos termos abaixo:

**12.1.1.** Ao final de cada etapa da execução contratual, conforme previsto no Cronograma Físico-Financeiro, a Contratada apresentará a medição prévia dos serviços executados no período, através de planilha e memória de cálculo detalhada;

**12.1.2.** Uma etapa será considerada efetivamente concluída quando os serviços previstos para aquela etapa, no Cronograma Físico-Financeiro, estiverem executados em sua totalidade;

**12.1.3.** A Contratada também apresentará, a cada medição, os documentos comprobatórios da procedência legal dos produtos e subprodutos florestais utilizados naquela etapa da execução contratual, quando for o caso.

**12.2.** O recebimento provisório será realizado pelo fiscal após a entrega da documentação acima, da seguinte forma:

**12.2.1.** A contratante realizará inspeção minuciosa de todos os serviços executados, por meio de profissionais técnicos competentes, acompanhados dos profissionais encarregados pelo serviço, com a finalidade de verificar a adequação dos serviços e



# DIÁRIO OFICIAL

## PREFEITURA MUNICIPAL DE NAZARÉ - BA

---

constatar e relacionar os arremates, retoques e revisões finais que se fizerem necessários.

**12.2.1.1.** Para efeito de recebimento provisório, ao final de cada período de faturamento, o fiscal técnico do contrato irá apurar o resultado das avaliações da execução do objeto e, se for o caso, a análise do desempenho e qualidade da prestação dos serviços realizados em consonância com os indicadores previstos, que poderá resultar no redimensionamento de valores a serem pagos à contratada, registrando em relatório a ser encaminhado ao gestor do contrato;

**12.2.1.2.** A Contratada fica obrigada a reparar, corrigir, remover, reconstruir ou substituir, às suas expensas, no todo ou em parte, o objeto em que se verificarem vícios, defeitos ou incorreções resultantes da execução ou materiais empregados, cabendo à fiscalização não atestar a última e/ou única medição de serviços até que sejam sanadas todas as eventuais pendências que possam vir a ser apontadas no Recebimento Provisório;

**12.2.1.3.** O recebimento provisório também ficará sujeito, quando cabível, à conclusão de todos os testes de campo e à entrega dos Manuais e Instruções exigíveis;

**12.2.1.4.** A aprovação da medição prévia apresentada pela Contratada não a exime de qualquer das responsabilidades contratuais, nem implica aceitação definitiva dos serviços executados.

**12.2.2.** No prazo de até 15 (quinze) dias corridos a partir do recebimento dos documentos da CONTRATADA, cada fiscal ou a equipe de fiscalização deverá elaborar Relatório Circunstanciado em consonância com suas atribuições, e encaminhá-lo ao gestor do contrato.

**12.2.2.1.** quando a fiscalização for exercida por um único servidor, o relatório circunstanciado deverá conter o registro, a análise e a conclusão acerca das ocorrências na execução do contrato, em relação à fiscalização técnica e administrativa e demais documentos que julgar necessários, devendo encaminhá-los ao gestor do contrato para recebimento definitivo;

**12.2.2.2.** Será considerado como ocorrido o recebimento provisório com a entrega do relatório circunstanciado ou, em havendo mais de um a ser feito, com a entrega do último;



# DIÁRIO OFICIAL

## PREFEITURA MUNICIPAL DE NAZARÉ - BA

**12.2.2.2.1.** Na hipótese de a verificação a que se refere o parágrafo anterior não ser procedida tempestivamente, reputar-se-á como realizada, consumando-se o recebimento provisório no dia do esgotamento do prazo.

**12.3.** No prazo de até 10 (dez) dias corridos a partir do recebimento provisório dos serviços, o Gestor do Contrato deverá providenciar o recebimento definitivo, ato que concretiza o ateste da execução dos serviços, obedecendo as seguintes diretrizes:

**12.3.1.** Realizar a análise dos relatórios e de toda a documentação apresentada pela fiscalização e, caso haja irregularidades que impeçam a liquidação e o pagamento da despesa, indicar as cláusulas contratuais pertinentes, solicitando à CONTRATADA, por escrito, as respectivas correções;

**12.3.2.** Emitir Termo Circunstanciado para efeito de recebimento definitivo dos serviços prestados, com base nos relatórios e documentações apresentadas;

**12.3.3.** Comunicar a empresa para que emita a Nota Fiscal ou Fatura, com o valor exato dimensionado pela fiscalização, com base no Instrumento de Medição de Resultado (IMR), ou instrumento substituto.

**12.4.** O recebimento provisório ou definitivo do objeto não exclui a responsabilidade da Contratada pelos prejuízos resultantes da incorreta execução do contrato, ou, em qualquer época, das garantias concedidas e das responsabilidades assumidas em contrato e por força das disposições legais em vigor;

**12.5.** Os serviços poderão ser rejeitados, no todo ou em parte, quando em desacordo com as especificações constantes neste PROJETO BÁSICO e na proposta, devendo ser corrigidos/refeitos/substituídos no prazo fixado pelo fiscal do contrato, às custas da Contratada, sem prejuízo da aplicação de penalidades.

### 13. DO PAGAMENTO

**13.1.** Nas licitações sob o regime de empreitada por preço global, as etapas de serviços programados no contrato serão definidas no cronograma físico-financeiro com o estabelecimento de percentuais do preço global e os pagamentos ocorrerão após a conclusão de cada uma dessas etapas, vinculados, por certo, aos serviços efetivamente executados

**13.2.** O pagamento será efetuado pela Contratante no prazo de 30 (trinta) dias, contados do da liquidação das despesas.



# DIÁRIO OFICIAL

## PREFEITURA MUNICIPAL DE NAZARÉ - BA

---

**13.2.1.** Os pagamentos decorrentes de despesas deverão observar o disposto no art. 141, da Lei nº 14.133/2021;

**13.3.** A emissão da Nota Fiscal/Fatura será precedida do recebimento definitivo do serviço, conforme este PROJETO BÁSICO;

**13.4.** A Nota Fiscal ou Fatura deverá ser obrigatoriamente acompanhada da comprovação da regularidade fiscal, constatada por meio de consulta *on-line* ao SICAF ou, na impossibilidade de acesso ao referido Sistema, mediante consulta aos sítios eletrônicos oficiais ou à documentação mencionada no art. 68 da Lei nº 14.133/2021;

**13.5.** O setor competente, para proceder ao pagamento, deve verificar se a Nota Fiscal ou Fatura apresentada expressa os elementos necessários e essenciais do documento, tais como:

**13.5.1.** O prazo de validade;

**13.5.2.** A data da emissão;

**13.5.3.** Os dados do contrato e do órgão contratante;

**13.5.4.** O período de prestação dos serviços;

**13.5.5.** O valor a pagar;

**13.5.6.** Eventual destaque do valor de retenções tributárias cabíveis.

**13.6.** Havendo erro na apresentação da Nota Fiscal/Fatura, ou circunstância que impeça a liquidação da despesa, o pagamento ficará sobrestado até que a Contratada providencie as medidas saneadoras. Nesta hipótese, o prazo para pagamento iniciar-se-á após a comprovação da regularização da situação, não acarretando qualquer ônus para a Contratante;

**13.7.** Será considerada data do pagamento o dia em que constar como emitida a ordem bancária para pagamento;

**13.8.** Antes de cada pagamento à contratada, será realizada consulta ao SICAF para verificar a manutenção das condições de habilitação exigidas no edital;

**13.9.** Constatando-se, junto ao SICAF, a situação de irregularidade da contratada, será providenciada sua notificação, por escrito, para que, no prazo de 5 (cinco) dias úteis,



# DIÁRIO OFICIAL

## PREFEITURA MUNICIPAL DE NAZARÉ - BA

regularize sua situação ou, no mesmo prazo, apresente sua defesa. O prazo poderá ser prorrogado uma vez, por igual período, a critério da contratante;

**13.10.** Quando do pagamento, será efetuada a retenção tributária prevista na legislação aplicável, quando couber.

### 14. REAJUSTE

14.1. Os preços são fixos e irremovíveis no prazo de um ano, contado da orçamentação da Administração.

14.2. Eventuais reajustes terão como referência o Índice Nacional de Custo da Construção (INCC).

### 15. SANÇÕES ADMINISTRATIVAS

15.1. Comete infração administrativa nos termos da Lei nº 14.133/2021, a Contratada que:

- 15.1.1. Dar causa à inexecução parcial do contrato;
- 15.1.2. Dar causa à inexecução parcial do contrato que cause grave dano à Administração, ao funcionamento dos serviços públicos ou ao interesse coletivo;
- 15.1.3. Dar causa à inexecução total do contrato;
- 15.1.4. Deixar de entregar a documentação exigida para o certame;
- 15.1.5. Não manter a proposta, salvo em decorrência de fato superveniente devidamente justificado;
- 15.1.6. Não celebrar o contrato ou não entregar a documentação exigida para a contratação, quando convocado dentro do prazo de validade de sua proposta;
- 15.1.7. Ensejar o retardamento da execução ou da entrega do objeto da licitação sem motivo justificado;
- 15.1.8. Apresentar declaração ou documentação falsa exigida para o certame ou prestar declaração falsa durante a licitação ou a execução do contrato;
- 15.1.9. Fraudar a licitação ou praticar ato fraudulento na execução do contrato;



# DIÁRIO OFICIAL

## PREFEITURA MUNICIPAL DE NAZARÉ - BA

15.1.10. Comportar-se de modo inidôneo ou cometer fraude de qualquer natureza;

15.1.11. Praticar atos ilícitos com vistas a frustrar os objetivos da licitação;

15.1.12. Praticar ato lesivo previsto no [art. 5º da Lei nº 12.846, de 1º de agosto de 2013.](#)

15.2. Pela inexecução total ou parcial do objeto deste contrato, a Administração pode aplicar à CONTRATADA as seguintes sanções:

**15.2.1. Advertência por escrito** quando do não cumprimento de quaisquer das obrigações contratuais consideradas como faltas leves, assim entendidas, aquelas que não acarretam prejuízos significativos para o serviço contratado;

**15.2.2. Multa de:**

**15.2.2.1.** 0,5% (cinco décimo por cento) até 1% (um por cento) por dia sobre o valor adjudicado em caso de atraso na execução dos serviços, limitada a incidência a 15 (quinze) dias. Após o décimo quinto dia e a critério da Administração, no caso de execução com atraso, poderá ocorrer a não-aceitação do objeto, de forma a configurar, nessa hipótese, inexecução total da obrigação assumida, sem prejuízo da rescisão unilateral da avença;

**15.2.2.2.** 0,5% (cinco décimo por cento) até 30% (trinta por cento) sobre o valor adjudicado, em caso de atraso na execução do objeto, por período superior ao previsto no subitem acima, ou de inexecução parcial da obrigação assumida;

**15.2.2.3.** 0,5% (cinco décimo por cento) até 30% (trinta por cento) sobre o valor adjudicado, em caso de inexecução total da obrigação assumida;

**15.2.2.4.** 0,5% a 3,2% por dia sobre o valor mensal do contrato;

**15.2.2.5.** As penalidades de multa decorrentes de fatos diversos serão consideradas independentes entre si.

**15.2.3.** Impedimento de contratar com o órgão, entidade ou unidade administrativa pela qual a Administração Pública opera e atua concretamente, pelo prazo de até três anos;

**15.2.4.** Declaração de inidoneidade para licitar ou contratar com a Administração Pública, no prazo de até três anos, ou, enquanto perdurarem os motivos



# DIÁRIO OFICIAL

## PREFEITURA MUNICIPAL DE NAZARÉ - BA

determinantes da punição ou até que seja promovida a reabilitação perante a própria autoridade que aplicou a penalidade, que será concedida sempre que a Contratada ressarcir a Contratante pelos prejuízos causados.

**15.3.** As sanções previstas nos subitens anteriores poderão ser aplicadas à CONTRATADA juntamente com as de multa, descontando-a dos pagamentos a serem efetuados.

**15.4.** Também fica sujeita às penalidades do art. 139, da Lei nº 14.133/2021, a Contratada que:

- 15.4.1.** Tenha sofrido condenação definitiva por praticar, por meio dolosos, fraude fiscal no recolhimento de quaisquer tributos;
- 15.4.2.** Tenha praticado atos ilícitos visando a frustrar os objetivos da licitação;
- 15.4.3.** Demonstre não possuir idoneidade para contratar com a Administração em virtude de atos ilícitos praticados.

**15.5.** A aplicação de qualquer das penalidades previstas realizar-se-á em processo administrativo que assegurará o contraditório e a ampla defesa à Contratada, observando-se o procedimento previsto na Lei nº 14.133/2021, e subsidiariamente a Lei nº 9.784, de 1999.

**15.6.** As multas devidas e/ou prejuízos causados à Contratante serão deduzidos dos valores a serem pagos, ou recolhidos em favor da Contratante, ou deduzidos da garantia, ou ainda, quando for o caso, serão inscritos na Dívida Ativa e cobrados judicialmente.

- 15.6.1.** Caso a Contratante determine, a multa deverá ser recolhida no prazo máximo de 30 (trinta) dias, a contar da data do recebimento da comunicação enviada pela autoridade competente.

**15.7.** Caso o valor da multa não seja suficiente para cobrir os prejuízos causados pela conduta do licitante, a Contratante poderá cobrar o valor remanescente judicialmente, conforme artigo 419 do Código Civil;

**15.8.** A autoridade competente, na aplicação das sanções, levará em consideração a gravidade da conduta do infrator, o caráter educativo da pena, bem como o dano causado à Administração, observado o princípio da proporcionalidade;

**15.9.** Se, durante o processo de aplicação de penalidade, se houver indícios de prática de infração administrativa tipificada pela Lei nº 12.846, de 1º de agosto de 2013, como ato lesivo à administração pública nacional ou estrangeira, cópias do processo administrativo necessárias à apuração da responsabilidade da empresa deverão ser remetidas à autoridade competente, com despacho fundamentado, para ciência e decisão sobre a





# DIÁRIO OFICIAL

## PREFEITURA MUNICIPAL DE NAZARÉ - BA

eventual instauração de investigação preliminar ou Processo Administrativo de Responsabilização – PAR;

**15.10.** A apuração e o julgamento das demais infrações administrativas não consideradas como ato lesivo à Administração Pública nacional ou estrangeira nos termos da Lei nº 12.846, de 1º de agosto de 2013, seguirão seu rito normal na unidade administrativa;

**15.11.** O processamento do PAR não interfere no seguimento regular dos processos administrativos específicos para apuração da ocorrência de danos e prejuízos à Administração Pública Federal, resultantes de ato lesivo cometido por pessoa jurídica, com ou sem a participação de agente público.

### **16. CRITÉRIOS DE SELEÇÃO DO FORNECEDOR.**

**16.1.** As exigências de habilitação jurídica e de regularidade fiscal e trabalhista são as usuais para a generalidade dos objetos, conforme disciplinado no edital;

**16.2.** Tendo em vista que a complexidade da obra não é relevante a inversão de fases.

**16.3.** Os critérios de qualificação econômica a serem atendidos pelo fornecedor estão previstos no edital;

**16.4.** Os critérios de qualificação técnica a serem atendidos pelo fornecedor serão:

**16.4.1.** Prova de inscrição ou registro da licitante (certidão da pessoa jurídica) e prova de inscrição ou registro do(s) profissional(is) (certidão pessoa física), junto ao Conselho Regional de Engenharia e Agronomia - CREA ou Conselho Regional de Arquitetos e Urbanistas (CAU), conforme for o caso, competente da região a que estiver vinculada a sede ou domicílio da licitante, que comprove atividade relacionada com o objeto, dentro do prazo de validade;

**16.4.2.** Comprovação da licitante de possuir, em seu corpo técnico (Capacidade Técnico-Profissional), na data de abertura das propostas, profissional(is) de nível superior em engenharia civil ou arquitetura reconhecido(s) pelo CREA ou CAU, devidamente registrado(s) no CREA ou CAU da região onde os serviços foram executados, acompanhado(s) da(s) respectiva(s) Certidão(ões) de Acervo Técnico – CAT, expedida(s) por este(s) Conselho(s), que comprove(m) ter o(s) profissional(is) executado para órgão ou entidade da administração pública direta ou indireta, federal, estadual, municipal ou do Distrito Federal, ou ainda, para empresa privada, serviços com características técnicas similares às do objeto da presente licitação;



# DIÁRIO OFICIAL

## PREFEITURA MUNICIPAL DE NAZARÉ - BA

**16.5.** Abaixo segue a tabela dos itens de maior relevância técnica de onde serão necessários a comprovação de realização:

ESTRUTURA TRELIÇADA DE COBERTURA, TIPO FINK, COM LIGAÇÕES SOLDADAS, INCLUSOS PERFIS METÁLICOS, CHAPAS METÁLICAS, MÃO DE OBRA E TRANSPORTE COM GUINDASTE - FORNECIMENTO E INSTALAÇÃO. AF_01/2020_PSA	KG
Telhamento com telha em alumínio, simples, trapezoidal, não pintada e = 0,7 mm - Rev. 03	M2

**16.6.** Atestado(s) de capacidade técnica-operacional (em caso de consórcio, de quaisquer das empresas que o compõem) que comprove(m) que a licitante tenha executado obras/serviços de características técnicas similares às do objeto da presente licitação.

**16.6.1.** O(s) atestado(s) apresentado(s) deverá(ão) conter as seguintes informações básicas:

**16.6.1.1.** Nome do contratado e do contratante;

**16.6.1.2.** Nome do(s) responsável(is) técnico(s), seu(s) título(s) profissional(is) e número(s) de registro(s) no CREA;

**16.6.1.3.** Identificação do contrato (tipo ou natureza da obra)

**16.6.1.4.** Localização da obra ou dos serviços;

**16.6.1.5.** Serviços executados (Especificação e quantidade dos serviços executados);

**16.6.1.6.** Data do início e término dos serviços;

**16.6.1.7.** Abaixo segue a tabela dos itens de maior relevância técnica de onde serão necessários a comprovação de realização de no mínimo 50%:

ESTRUTURA TRELIÇADA DE COBERTURA, TIPO FINK, COM LIGAÇÕES SOLDADAS, INCLUSOS PERFIS METÁLICOS, CHAPAS METÁLICAS, MÃO DE OBRA E TRANSPORTE COM GUINDASTE - FORNECIMENTO E INSTALAÇÃO. AF_01/2020_PSA	KG	10.378,24
Telhamento com telha em alumínio, simples, trapezoidal, não pintada e = 0,7 mm - Rev. 03	M2	259,33



# DIÁRIO OFICIAL

## PREFEITURA MUNICIPAL DE NAZARÉ - BA

**16.6.1.8.** A comprovação de vínculo profissional se fará com a apresentação de cópia da carteira de trabalho (CTPS) em que conste a licitante como contratante do profissional ou através do contrato social da licitante em que conste o profissional como sócio ou ainda, através de contrato de prestação de serviço, desde que o profissional seja devidamente registrado no CREA ou CAU da região competente da prestação do serviço, com comprovação de vínculo na data do recebimento dos envelopes de Habilitação e de Preços.

**16.7.** O critério de julgamento da proposta é o menor preço global.

**16.8.** As regras de desempate entre propostas são as discriminadas no edital.

### 17. ESTIMATIVA DE PREÇOS E PREÇOS REFERENCIAIS.

17.1. O custo estimado da contratação é de R\$ 582.720,59 (Quinhentos e oitenta e dois mil setecentos e vinte reais e cinquenta e nove centavos).

### 18. DOS RECURSOS ORÇAMENTÁRIOS.

Unidade: 2.09.01

Projeto/Atividade: 1109

Elemento de despesa: 449051

Fonte de recurso: 500.0000 / 708.0000

Valor: R\$ 582.720,59 (Quinhentos e oitenta e dois mil setecentos e vinte reais e cinquenta e nove centavos).

### 19. ANEXOS

19.1. Planilha orçamentária

19.2. Planilha de BDI

19.3. Cronograma Físico-financeiro

19.4. Planilha e gráfico de curva ABC

19.5. Memorial descritivo

Nazaré – BA, 14 de Maio de 2024.

---

**Victor Antonio Nascimento da Silva**  
**Engenheiro Civil**  
**CREA 66145/BA**



# DIÁRIO OFICIAL

## PREFEITURA MUNICIPAL DE NAZARÉ - BA

### ANEXOS

#### 19.1 PLANILHA ORÇAMENTÁRIA

Item	Código	Banco	Descrição	Und	Quant.	Valor Unit	Valor Unit com BDI	Total	Peso (%)
<b>1</b>			<b>SERVIÇOS PRELIMINARES</b>					<b>28.009,19</b>	<b>4,81 %</b>
1.1	103689	SINAPI	FORNECIMENTO E INSTALAÇÃO DE PLACA DE OBRA COM CHAPA GALVANIZADA E ESTRUTURA DE MADEIRA. AF_03/2022_PS	m²	6	365,23	456,53	2.739,18	0,47 %
1.1	95967	SINAPI	SERVIÇOS TÉCNICOS ESPECIALIZADOS PARA ACOMPANHAMENTO DE EXECUÇÃO DE FUNDAÇÕES PROFUNDAS E ESTRUTURAS DE CONTENÇÃO	H	24,5	163,85	204,81	5.017,84	0,86 %
1.2	9416	ORSE	Instalação provisória de energia elétrica, aerea, trifasica, em poste galvanizado, exclusive fornecimento do medidor	un	1	1.585,80	1.982,25	1.982,25	0,34 %
1.3	6096	ORSE	Ligação Predial de Água em Mureta de Concreto, Provisória ou Definitiva, com Fornecimento de Material, inclusive Mureta e Hidrômetro, Rede DN 50mm - Rev 03_10/2022	UN	1	552,15	690,18	690,18	0,12 %
1.4	90777	SINAPI	ENGENHEIRO CIVIL DE OBRA JUNIOR COM ENCARGOS COMPLEMENTARES	H	40	122,30	152,87	6.114,80	1,05 %
1.5	90776	SINAPI	ENCARREGADO GERAL COM	H	40	37,34	46,67	1.866,80	0,32 %



# DIÁRIO OFICIAL

## PREFEITURA MUNICIPAL DE NAZARÉ - BA

			ENCARGOS COMPLEMENTARES						
1.6	99059	SINAPI	LOCAÇÃO CONVENCIONAL DE OBRA, UTILIZANDO GABARITO DE TÁBUAS CORRIDAS PONTALETADAS A CADA 2,00M - 2 UTILIZAÇÕES. AF_10/2018	M	122,66	62,60	78,25	9.598,14	1,65 %
<b>2</b>			<b>MOVIMENTO DE TERRA</b>					<b>175,43</b>	<b>0,03 %</b>
2.1	90102	SINAPI	ESCAVAÇÃO MECANIZADA DE VALA COM PROF. MAIOR QUE 1,5 M ATÉ 3,0 M (MÉDIA MONTANTE E JUSANTE/UMA COMPOSIÇÃO POR TRECHO), RETROESCAV. (0,26 M3), LARGURA DE 0,8 M A 1,5 M, EM SOLO DE 1ª CATEGORIA, EM LOCAIS COM ALTO NÍVEL DE INTERFERÊNCIA. AF_02/2021	m³	7,92	13,65	17,06	135,11	0,02 %
2.2	104734	SINAPI	REATERRO MECANIZADO DE VALA COM RETROESCAVADEIRA (CAPACIDADE DA ÇAÇAMBA DA RETRO: 0,26 M³/POTÊNCIA: 88 HP), LARGURA DE 0,8 A 1,5 M, PROFUNDIDADE ATÉ 1,5 M, COM SOLO (SEM SUBSTITUIÇÃO) DE 1ª CATEGORIA, COM PLACA VIBRATÓRIA. AF_08/2023	m³	2,11	15,29	19,11	40,32	0,01 %
<b>3</b>			<b>ESTRUTURA EM CONCRETO ARMADO</b>					<b>25.954,77</b>	<b>4,45 %</b>
3.2	94965	SINAPI	CONCRETO FCK = 25MPA, TRAÇO 1:2,3:2,7 (EM MASSA SECA DE CIMENTO/	m³	16,51	543,93	679,91	11.225,31	1,93 %



# DIÁRIO OFICIAL

## PREFEITURA MUNICIPAL DE NAZARÉ - BA

			AREIA MÉDIA/ BRITA 1) - PREPARO MECÂNICO COM BETONEIRA 400 L. AF_05/2021						
3.3	103673	SINAPI	LANÇAMENTO COM USO DE BOMBA, ADENSAMENTO E ACABAMENTO DE CONCRETO EM ESTRUTURAS. AF_02/2022	m³	16,51	44,90	56,12	926,54	0,16 %
3.4	139	ORSE	Aço CA - 25 Ø 6,3 a 12,5mm, inclusive corte, dobragem, montagem e colocação de ferragens nas formas, para superestruturas e fundações - R1	kg	479,44	12,16	15,20	7.287,48	1,25 %
3.5	116	ORSE	Forma Plana para estruturas, em compensado resinado de 12mm, 05 usos, inclusive escoramento - Revisada 07..2015	m²	66,88	77,94	97,42	6.515,44	1,12 %
<b>4</b>			<b>ESTRUTURA METÁLICA</b>					<b>499.794,36</b>	<b>85,77 %</b>
4.1	100775	SINAPI	ESTRUTURA TRELIÇADA DE COBERTURA, TIPO FINK, COM LIGAÇÕES SOLDADAS, INCLUSOS PERFIS METÁLICOS, CHAPAS METÁLICAS, MÃO DE OBRA E TRANSPORTE COM GUINDASTE - FORNECIMENTO E INSTALAÇÃO. AF_01/2020_PSA	KG	20756,47	16,44	20,55	426.545,45	73,20 %
4.2	9075	ORSE	Telhamento com telha em alumínio, simples, trapezoidal, não pintada e = 0,7 mm - Rev. 03	m²	518,66	102,40	128,00	66.388,48	11,39 %
4.4	3850	ORSE	Calha em chapa de alumínio lisa nº26, e=0,46mm	m²	56,31	86,30	107,87	6.074,15	1,04 %
4.5	89580	SINAPI	TUBO PVC, SÉRIE R, ÁGUA PLUVIAL, DN 150 MM, FORNECIDO	M	11	57,19	71,48	786,28	0,13 %



# DIÁRIO OFICIAL

## PREFEITURA MUNICIPAL DE NAZARÉ - BA

			E INSTALADO EM CONDUTORES VERTICAIS DE ÁGUAS PLUVIAIS. AF_06/2022						
<b>5</b>			<b>PINTURA</b>					<b>28.786,84</b>	<b>4,94 %</b>
5.1	2314	ORSE	Pintura de proteção e/ou acabamento sobre superfícies metálicas com aplicação de 01 demão de primer epoxi rico em zinco, e = 35 micra - R1	m <sup>2</sup>	618,54	17,78	22,22	13.743,95	2,36 %
5.2	2306	ORSE	Pintura de acabamento com aplicação de 02 demãos de esmalte sintético sobre superfícies metálicas - R1	m <sup>2</sup>	618,54	19,46	24,32	15.042,89	2,58 %

<b>Total sem BDI</b>	<b>466.182,50</b>
<b>Total do BDI</b>	<b>116.538,09</b>
<b>Total Geral</b>	<b>582.720,59</b>



# DIÁRIO OFICIAL

## PREFEITURA MUNICIPAL DE NAZARÉ - BA

### 19.2. PLANILHA DE BDI



## PREFEITURA MUNICIPAL DE NAZARÉ

### Quadro de Composição do BDI

<b>CONVÊNIO Nº</b>	PROPONENTE / TOMADOR  PREFEITURA MUNICIPAL DE NAZARÉ - BA
--------------------	---

**OBJETO**

Construção da 1º Etapa da Cobertura em Estrutura Metálica na arquibancada do Estádio Municipal Viriato Corrêa no Município de Nazaré - BA

**TIPO DE OBRA DO EMPREENDIMENTO**

Construção e Reforma de Edifícios

**DESONERAÇÃO**

NÃO

Conforme legislação tributária municipal, definir estimativa de percentual da base de cálculo para o ISS:

50,00%

Sobre a base de cálculo, definir a respectiva alíquota do ISS (entre 2% e 5%):

5,00%

Itens	Siglas	% Adotado	Situação	1º Quartil	Médio	3º Quartil
Administração Central	AC	5,50%	-	3,00%	4,00%	5,50%
Seguro e Garantia	SG	1,00%	-	0,80%	0,80%	1,00%
Risco	R	1,27%	-	0,97%	1,27%	1,27%
Despesas Financeiras	DF	1,39%	-	0,59%	1,23%	1,39%
Lucro	L	7,36%	-	6,16%	7,40%	8,96%
Tributos (impostos COFINS 3%, e PIS 0,65%)	CP	3,65%	-	3,65%	3,65%	3,65%
Tributos (ISS, variável de acordo com o município)	ISS	2,50%	-	0,00%	2,50%	5,00%
Tributos (Contribuição Previdenciária sobre a Receita Bruta - 0% ou 4,5% - Desoneração)	CPRB	0,00%	OK	0,00%	4,50%	4,50%
<b>BDI SEM desoneração (Fórmula Acórdão TCU)</b>	<b>BDI PAD</b>	<b>25,00%</b>	<b>OK</b>	20,34%	22,12%	25,00%





# DIÁRIO OFICIAL

## PREFEITURA MUNICIPAL DE NAZARÉ - BA

---

Os valores de BDI foram calculados com o emprego da fórmula:

$$BDI.PAD = \frac{(1+AC + S + R + G)*(1 + DF)*(1+L)}{(1-CP-ISS)} - 1$$

Declaro para os devidos fins que, conforme legislação tributária municipal, a base de cálculo para Construção e Reforma de Edifícios, é de 50%, com a respectiva alíquota de 5%.

Declaro para os devidos fins que o regime de Contribuição Previdenciária sobre a Receita Bruta adotado para elaboração do orçamento foi SEM Desoneração, e que esta é a alternativa mais adequada para a Administração Pública.



# DIÁRIO OFICIAL

## PREFEITURA MUNICIPAL DE NAZARÉ - BA

### 19.3. CRONOGRAMA FÍSICO-FINANCEIRO

Item	DESCRIÇÃO DOS SERVIÇOS	Valor %	ETAPAS R \$	MESES EXECUÇÃO							ESPELHO
				1	2	3	4	5	6	7	
1	Construção da 1ª Etapa da Cobertura em Estrutura Metálica na arquibancada do Estádio Municipal Viriato Corrêa	100,00	R\$ 582.720,59	83.245,80	83.245,80	83.245,80	83.245,80	83.245,80	83.245,80	83.245,80	582.720,59
				-	-						-
						-					-
<b>S</b>	<b>PARCIAIS R\$</b>		R\$ 582.720,59	83.245,80	83.245,80	83.245,80	83.245,80	83.245,80	83.245,80	83.245,80	582.720,59
<b>O</b>	<b>PARCIAIS %</b>	100,00		14,29	14,29	14,29	14,29	14,29	14,29	14,29	100,00
<b>M</b>	<b>ACUMULADO R\$</b>			83.245,80	166.491,60	249.737,40	332.983,19	416.228,99	499.474,79	582.720,59	
<b>A</b>	<b>ACUMULADO %</b>			14,29	28,57	42,86	57,14	71,43	85,71	100,00	



# DIÁRIO OFICIAL

## PREFEITURA MUNICIPAL DE NAZARÉ - BA

---

19.4 PLANILHA E GRÁFICO DE CURVA ABC

**OBS: DOCUMENTAÇÃO EM ANEXO AO PROCESSO**



# DIÁRIO OFICIAL

## PREFEITURA MUNICIPAL DE NAZARÉ - BA

---

### 19.5. COMPOSIÇÕES DE PREÇOS UNITÁRIOS

**OBS: DOCUMENTAÇÃO EM ANEXO AO PROCESSO**



# DIÁRIO OFICIAL

## PREFEITURA MUNICIPAL DE NAZARÉ - BA

### 19.6. MEMORIAL DESCRITIVO

#### **CONSTRUÇÃO DA 1º ETAPA DA COBERTURA EM ESTRUTURA METÁLICA NA ARQUIBANCADA DO ESTÁDIO MUNICIPAL VIRIATO CORRÊA NA SEDE DO MUNICÍPIO DE NAZARÉ-BA**

##### **1. OBJETIVO**

O presente conjunto de especificações e descrições tem por objetivo principal mostrar as características e o tipo de obra, como também o respectivo acabamento dos serviços que serão executados na CONSTRUÇÃO DA 1º ETAPA DA COBERTURA EM ESTRUTURA METÁLICA NA ARQUIBANCADA DO ESTÁDIO MUNICIPAL VIRIATO CORRÊA NA SEDE DO MUNICÍPIO DE NAZARÉ-BA.

##### **2. JUSTIFICATIVA/CARACTERIZAÇÃO**

A licitação se justifica considerando a necessidade da construção da 1º etapa da cobertura em estrutura metálica na arquibancada do Estádio Municipal Viriato Corrêa na sede do município de Nazaré a fim de oferecer um espaço esportivo mais atrativo para a comunidade, incentivando os jovens a prática esportiva além de obter um espaço físico com melhores condições de uso. Pensando desta forma, e para garantir as atividades da construção da cobertura das arquibancadas, a administração promove através deste pleito, a contratação de uma empresa que efetue os serviços de Construção da 1º etapa da cobertura em estrutura metálica na arquibancada do Estádio Municipal Viriato Corrêa na sede do município.

##### **3. EXECUÇÃO DA OBRA**

A execução da Construção da 1º etapa da Cobertura em Estrutura Metálica na arquibancada do Estádio Municipal Viriato Corrêa na sede do município de Nazaré-Bahia, ficará a cargo da empresa contratada, Empreiteira, após processo licitatório, que deverá providenciar a Anotação de Responsabilidade Técnica de execução da Obra, junto ao Conselho Regional de Engenharia e Agronomia – CREA local ou ao Conselho de Arquitetura e Urbanismo – CAU, e atender as especificações deste memorial e do contrato de prestação de serviço que será celebrado entre a Empreiteira e a Prefeitura Municipal de Nazaré-BA . Para a execução dos serviços serão necessários ainda os procedimentos normais de regularização do Responsável Técnico da Empreiteira, junto ao contratante, com relação ao comando da obra (residência), diário de obra, licenças e alvarás.



# DIÁRIO OFICIAL

## PREFEITURA MUNICIPAL DE NAZARÉ - BA

### 4. NORMAS GERAIS

Estas especificações de materiais e serviços são destinadas à compreensão e interpretação dos Projetos de Arquitetura, Memória de Cálculo e Planilha Orçamentária, fornecidos pela Prefeitura Municipal de Nazaré.

Caso existam dúvidas de interpretação sobre as peças que compõem os Projetos, elas deverão ser dirimidas antes do início da obra com o fiscal da obra indicado pela Prefeitura, que dará sua anuência aprovativa ou não.

Para eventual necessidade nas alterações de materiais e (ou) serviços propostos, bem como de projeto pela Empreiteira, deverão ser previamente apreciados pelo fiscal da obra indicado pela Prefeitura, que poderá exigir informações complementares, testes ou análise para embasar Parecer Técnico final à sugestão alternativa apresentada.

Todas as peças gráficas deverão obedecer ao modelo padronizado pela Associação Brasileira de Normas Técnicas – ABNT, devendo ser rubricadas pelo profissional Responsável Técnico da Empresa Contratada.

São obrigações da Empreiteira e do seu Responsável Técnico:

- Obediência às Normas da ABNT e das Normas Regulamentadoras do Ministério do Trabalho e Emprego.
- Visitar previamente toda requalificação, a fim de verificar as suas condições.
- Corrigir, às suas expensas, quaisquer vícios ou defeitos ocorridos na execução da obra, objeto do contrato, responsabilizando-se por quaisquer danos causados ao conveniente, decorrentes de negligência, imperícia ou omissão.
- Empregar operários devidamente uniformizados e especializados nos serviços a serem executados, em número compatível com a natureza e cronograma da obra.
- Na fase de execução da obra, caso sejam verificadas divergências e inconsistências no projeto, comunicar ao fiscal da obra indicado pela Prefeitura, para que as devidas providências sejam tomadas.
- Manter atualizados no Canteiro de Obra: Diário, Alvará, Certidões, Licenças, evitando interrupções por embargos.
- Estabelecer um serviço ininterrupto de vigilância da obra, até sua entrega definitiva, responsabilizando-se por quaisquer danos decorrentes da execução que por ventura venham a ocorrer nela.
- Manter limpo o local da obra, com remoção de lixos e entulhos para fora do canteiro.
- Providenciar a colocação das placas exigidas pelo Ministério da Agricultura e CREA local.
- Apresentar, ao final da obra, toda a documentação prevista no Contrato da Obra.



# DIÁRIO OFICIAL

## PREFEITURA MUNICIPAL DE NAZARÉ - BA

### 5. FISCALIZAÇÃO

A Fiscalização dos serviços será feita pela Prefeitura Municipal de Nazaré, por meio do seu Responsável Técnico e preposto, portanto, em qualquer ocasião, a Empreiteira deverá submeter-se ao que for determinado pelo fiscal.

A Empreiteira manterá na obra, à frente dos serviços e como seu preposto, um profissional devidamente habilitado e residente, que a representará integralmente em todos os atos, de modo que todas as comunicações dirigidas pelo ente federado (contratante) ao preposto da Empresa executora terão eficácia plena e total, e serão consideradas como feitas ao próprio empreiteiro. Por outro lado, toda medida tomada pelo seu preposto será considerada como tomada pelo empreiteiro. Ressaltado seja, que o profissional devidamente habilitado, preposto da Empresa executora, deverá estar registrado no CREA local, como Responsável Técnico pela Obra que será edificada.

Fica a Empreiteira obrigada a proceder à substituição de qualquer operário, ou mesmo do preposto, que esteja sob suas ordens e em serviço na obra, se isso lhe for exigido pela Fiscalização, sem haver necessidade de declaração quanto aos motivos. A substituição deverá ser realizada dentro de 24 (vinte e quatro) horas.

Poderá a Fiscalização paralisar a execução dos serviços, bem como solicitar que sejam refeitos, quando eles não forem executados de acordo com as especificações, detalhes ou com a boa técnica construtiva. As despesas decorrentes de tais atos serão de inteira responsabilidade da Empreiteira.

Deverá ser mantido na obra um jogo completo e atualizado do projeto de arquitetura e dos projetos complementares, as especificações, orçamentos, cronogramas e demais elementos técnicos pertinentes à edificação.

### 6. MATERIAIS E MÃO DE OBRA

As normas aprovadas ou recomendadas, as especificações, os métodos e ensaios, os padrões da ABNT referentes aos materiais já normalizados, a mão de obra e execução de serviços especificados, serão rigorosamente exigidos.

Em caso de dúvidas sobre a qualidade dos materiais, poderá a Fiscalização exigir análise em instituto oficial, correndo as despesas por conta da Empreiteira.

A guarda e vigilância dos materiais e equipamentos necessários à execução das obras, de propriedade do conveniente, assim como das já construídas e ainda não recebidas definitivamente, serão de total responsabilidade da empreiteira.

### 7. INSTALAÇÃO DA OBRA

Ficarão a cargo exclusivo da Empreiteira todas as providências e despesas correspondentes às instalações provisórias da obra, compreendendo o aparelhamento, mão de obra, maquinaria e ferramentas necessárias à execução dos serviços provisórios tais como: barracão; andaimes, de luz e de água, etc.



# DIÁRIO OFICIAL

## PREFEITURA MUNICIPAL DE NAZARÉ - BA

### 8. SERVIÇOS PREELIMINARES

Abastecimento e Distribuição de Energia Elétrica e Água Potável.

A Empreiteira deverá executar, às suas expensas, as redes provisórias de energia elétrica e água potável e esgoto sanitário a ligação de energia com a rede da concessionária deverá utilizar o padrão definitivo da obra da mesma forma será a ligação de água.

A Empreiteira deverá providenciar a colocação das placas Padrão do Município.

A limpeza e preparo do terreno ficará a cargo da Empreiteira contratada, com emprego de todo maquinário necessário e suficiente, e remoção do entulho resultante desta limpeza.

### 9. LOCAÇÃO DE OBRA

Ficará sob responsabilidade direta da Empreiteira a locação da obra, que deverá ser executada com rigor técnico, observando-se atentamente o projeto arquitetônico e o de implantação.

Além das plantas acima citadas, será relevante o atendimento execução do gabarito convencional, utilizando-se quadros com piquetes e tábuas niveladas, fixadas para resistir à tensão dos fios sem oscilação e sem movimento. A locação será por eixos ou faces de paredes. Caso necessário, deve-se sempre utilizar aparelhos topográficos de maior precisão para implantar os alinhamentos, as linhas normais e paralelas.

Qualquer omissão de informação que implique na não obtenção de licenciamentos, alvará, habite-se, ou em reparos e demolições para atendimento de exigências dos órgãos municipais, serão de inteira responsabilidade da Empreiteira, que arcará com todos os custos pertinentes.

### 10. GENERALIDADES

Estas especificações abrangem toda a execução da estrutura de concreto armado da obra, quanto ao fornecimento de materiais, manufatura, cura e proteção. Neste caso deverão ser seguidas as normas, especificações e métodos brasileiros, principalmente, o atendimento à NBR 6118/2007.

Rigorosamente serão observadas e obedecidas todas as particularidades do projeto arquitetônico, a fim de que haja perfeita concordância entre eles na execução dos serviços.

Nenhum elemento estrutural, ou seu conjunto, poderá ser executado sem a prévia e minuciosa verificação, tanto por parte da Empreiteira como da Fiscalização, das perfeitas disposições, dimensões, ligações e escoramentos das formas e armaduras correspondentes, bem como do exame da correta colocação da canalização elétrica, hidráulica, águas pluviais, sanitária e outras que eventualmente serão embutidas na massa de concreto.





# DIÁRIO OFICIAL

## PREFEITURA MUNICIPAL DE NAZARÉ - BA

### 11. MATERIAIS COMPONENTES

Deverá ser utilizada areia natural de quartzo ou areia artificial resultante da britagem de rochas estáveis, com granulometria que se enquadre nas especificações da NBR 7211/2005 da ABNT. Este material deverá estar isento de substâncias nocivas à sua utilização, como mica, materiais friáveis, gravetos, matéria orgânica, torrões de argila e outras.

Deverão ser utilizadas pedras britadas nº 1 e nº 2, provenientes da britagem de rochas sãs, totalmente puras de substâncias nocivas, como torrões de argila, material pulverulento, graveto e outras. Sua composição granulométrica enquadrar-se-á rigorosamente no especificado da NBR 7211/2005.

A água usada no amassamento do concreto será limpa e isenta de materiais siltsos, sais, álcalis, ácidos, óleos, orgânicos ou qualquer outra substância prejudicial à mistura. A princípio, água potável poderá ser utilizada, porém sempre que se suspeitar de que a água local ou a disponível possa conter substâncias prejudiciais.

O cimento empregado no preparo do concreto deverá atender as especificações e os ensaios da ABNT. O Cimento Portland Comum atenderá a NBR 5732/1991, e o de alta resistência inicial a NBR 5733/1991. O armazenamento do cimento na obra será feito de modo a eliminar a possibilidade de qualquer dano total ou parcial, ou ainda misturas de cimento de diversas procedências ou idades.

### 12. ARMAZENAMENTO

De um modo geral, os materiais deverão ser armazenados de forma a assegurar as características exigidas para seu emprego e em locais que não interfiram com a circulação nos canteiros.

Os agregados serão estocados conforme sua granulometria em locais limpos e drenados, de modo que não sejam contaminados por ocasião das chuvas. A quantidade a ser estocada deverá ser suficiente para garantir a continuidade dos serviços na obra.

O armazenamento, após o recebimento na obra, far-se-á em depósitos isentos de umidade, à prova d'água, adequadamente ventilados e providos de assoalho isolado do solo. Devem ser atendidas as prescrições da NBR 5732/1991 sobre o assunto.

As madeiras serão armazenadas em locais abrigados, com suficiente espaçamento entre as pilhas, para prevenção de incêndio. O material proveniente da desforma, quando não for mais aproveitável, será retirado das áreas de trabalho, sendo proibida sua doação a terceiros.

### 13. ESPECIFICAÇÕES TÉCNICA

A descrição dos serviços a serem realizados seguirão as orientações estabelecidas no memorial descritivo em anexo.



# DIÁRIO OFICIAL

## PREFEITURA MUNICIPAL DE NAZARÉ - BA

### 14. SERVIÇOS FINAIS

A obra deverá ser entregue em perfeito estado de limpeza e conservação. Todos os equipamentos deverão apresentar funcionamento perfeito com as instalações definitivamente ligadas às redes de serviços públicos.

Todo o entulho deverá ser removido do terreno da obra pela Empreiteira.

---

**Victor Antonio Nascimento da Silva**  
**Engenheiro Civil – CREA 66145/BA**



Feira de Santana, MAIO/2024

**IDENTIFICAÇÃO DO PROJETO**

**Responsável Técnico (Engenheiro Civil):** ANDRÉ LUIZ GOMES VIDAL – CREA BA 38853/D

**Proprietário:** PREFEITURA MUNICIPAL DE NAZARÉ

**Objeto:** CONSTRUÇÃO DA COBERTURA EM ESTRUTURA METÁLICA NAS ARQUIBANCADAS DO ESTÁDIO MUNICIPAL VIRIATO CORRÊA NO MUNICÍPIO DE NAZARÉ - BA



**DIÁRIO OFICIAL**

PREFEITURA MUNICIPAL DE NAZARÉ - BA

**ativa**  
PROJETOS E SERVIÇOS LTDA

# **CONSTRUÇÃO DA COBERTURA EM ESTRUTURA METÁLICA NAS ARQUIBANCADAS DO ESTÁDIO MUNICIPAL VIRIATO CORRÊA NO MUNICÍPIO DE NAZARÉ - BA**

**MEMORIAL DESCRITIVO E ESPECIFICAÇÕES TÉCNICAS**

NAZARÉ, Maio de 2024



## APRESENTAÇÃO

Este documento apresenta o Roteiro de Caracterização do Projeto de CONSTRUÇÃO DA COBERTURA EM ESTRUTURA METÁLICA NO ESTÁDIO MUNICIPAL VIRIATO CORRÊA, situado no Município de NAZARÉ – Bahia, para fins de licenciamento junto aos Órgãos competentes.



## 1. OBJETIVO

Este estudo tem por objetivo fornecer as informações básicas do Empreendimento em análise, apresentando suas características técnicas e construtivas tendo em vista as exigências do referido órgão.

## 2. INFORMAÇÕES GERAIS

### 2.2 Tipo de Atividade

Estruturação suporte

### 2.3 - Localização do Empreendimento

Município de NAZARÉ – Bahia.

### 2.4 - Área do Empreendimento (para fins de enquadramento)

- Área a ser executada: .....734,33m<sup>3</sup>
- Peso da Estrutura Metálica..... 28.171,28kg
- Volume do Concreto: .....21,79m<sup>3</sup>
- Volume de Escavação .....11,52m<sup>3</sup>
- Volume de Reaterro.....3,07m<sup>3</sup>
- Peso do Aço ..... 861,20kg

- Elaboração de Projeto Básico.

Após a definição, o traçado é detalhado com maior precisão, as características técnicas do projeto, as especificações técnicas das obras civis e equipamentos a serem utilizados.

- Projeto Executivo.

O Projeto Executivo compreende a elaboração dos desenhos dos detalhamentos.



# ESPECIFICAÇÕES TÉCNICAS



Estas especificações fixam as qualidades mínimas, aplicáveis e exigíveis pela Fiscalização, dos serviços necessários para a completa execução das obras.

A execução das obras deverá obedecer, integral e rigorosamente, aos projetos, memoriais e detalhes fornecidos.

As normas, especificações e métodos aprovados, recomendados ou em fase de projeto da Associação Brasileira de Normas Técnicas (ABNT) e relacionadas direta ou indiretamente, com a obra, fazem parte integrante do presente capítulo.

Este capítulo fixa e estabelece as condições e requisitos técnicos que devem ser cumpridos pela Empreiteira no tocante à:

- Execução de serviços por seus próprios meios;
- Execução de trabalhos especializados, por terceiros.

Outras normas e especificações, quando explicitamente citadas, deverão também ser respeitadas.



## CAPÍTULO I: SERVIÇOS PRELIMINARES

### DISPOSIÇÕES GERAIS

Estão agrupados sob este título os serviços de implantação do canteiro, construção do tapume e locação da obra.

Os serviços contratados serão executados rigorosamente de acordo com este Caderno de Especificações Técnicas e com os documentos nele referidos, especialmente as Normas Técnicas vigentes, as especificações de materiais e equipamentos descritos e os Projetos em anexo.

Todos os materiais (salvo o disposto em contrário no Caderno de Encargos) serão fornecidos pela empresa responsável pela execução das obras, doravante denominada CONTRATADA.

Toda mão de obra (salvo o disposto em contrário no Caderno de Encargos), será fornecida pela CONTRATADA.

Ficará a CONTRATADA obrigada a demolir e a refazer os trabalhos impugnados logo após o recebimento da Ordem de Serviço correspondente, ficando por sua conta exclusiva as despesas decorrentes dessas providências.

### IMPLANTAÇÃO

#### Canteiro de Obras

Durante a execução da terraplenagem, será implantado um tapume de perímetro que cerque as instalações, com a finalidade de disciplinar o acesso à obra e à vigilância local, sendo a entrada controlada pela portaria. Os tapumes e outros meios de proteção e segurança serão executados conforme o projeto apresentado e as recomendações da NBR-5682. Salvo instruções em contrário da FISCALIZAÇÃO ou exigências da SECRETARIA DE OBRAS DO MUNICÍPIO, os tapumes apresentarão as seguintes características:

- a) Execução em chapas de compensado resinado de 2,20 m de altura pôr 1,10 m de largura e 10 mm de espessura, pregados em pontaletes enterrados no terreno e espaçados a cada 1,10 m. Os serviços serão realizados por profissionais especializados;
- b) A altura dos tapumes será a do comprimento das chapas;
- c) Os montantes principais - peças inteiras e maciças com 75 mm x 75 mm de seção transversal - serão de peroba-rosa ou madeira equivalente, solidamente fixados ao solo;
- d) Os montantes intermediários e as travessas - peças inteiras e maciças de 50 x 50 mm de seção transversal serão de pinho-do-Paraná ou madeira equivalente;
- e) Os rodapés serão de tábuas de pinho-do-Paraná ou madeira equivalente, com 300 x 25 mm de seção transversal;
- f) Os chapins - a guisa de pingadeira - terão características idênticas às dos rodapés



referidos no item anterior;

- g) Os mata-juntas - sarrafos de pinho-do-Paraná - com 50 mm x 50 mm ou ripas de peroba ou madeira equivalente, com 50 mm x 10mm, de seção transversal, serão fixados nos encontros das chapas de vedação;
- h) Portão, alçapões e portas para descarga de materiais e acesso de operários, terão as mesmas características do tapume, com esquadrias de canela-parda ou madeira equivalente - a critério da FISCALIZAÇÃO devidamente contraventadas, ferragens robustas, com trancas de segurança;
- i) Todo o tapume, inclusive os montantes, rodapés, chapins, mata-juntas, portão, alçapões e portas serão imunizados com produto a base de naftenato de zinco e pentaclorofenol (fungicida), aplicado a pistola ou pincel;
- j) Externamente, todo o tapume receberá pintura protetora e decorativa à base de resina de copolímeros ASVT, acabamento acetinado, preferencialmente na cor branco gelo.

## **ELEMENTOS DE PROTEÇÃO**

### **Materiais, ferramentas e equipamentos**

- a) Serão obedecidas todas as recomendações, com relação à segurança do trabalho, contidas na Norma Regulamentadora NR-18, aprovada pela Portaria 3214, de 08.06.78, do Ministério do Trabalho, publicada no DOU de 06.07.78 (suplemento).
- b) Haverá particular atenção para o cumprimento das exigências de proteger as partes móveis dos equipamentos e de evitar que as ferramentas manuais sejam abandonadas sobre passagens, escadas, andaimes e superfícies de trabalho, bem como para o respeito ao dispositivo que proíbe a ligação de mais de uma ferramenta elétrica na mesma tomada de corrente.
- c) As ferramentas e equipamentos de uso no canteiro de obras serão dimensionados, especificados e fornecidos pela CONTRATADA, de acordo com o seu plano de execução de construção, observadas as especificações estabelecidas, em cada caso, no Caderno de Encargos.
- d) Os equipamentos que a CONTRATADA utilizar no canteiro, ou as instalações por ela executadas e destinadas ao desenvolvimento de seus trabalhos, só poderão ser retirados com autorização formal da FISCALIZAÇÃO.
- e) Todos os materiais a serem empregados na obra deverão ser novos, comprovadamente de qualidade superior, e estarem de acordo com as especificações.
- f) A CONTRATADA deverá submeter à aprovação da FISCALIZAÇÃO amostras dos materiais a serem empregados e, cada lote ou partida de material será confrontado com a respectiva amostra, previamente aprovada pela FISCALIZAÇÃO.
- g) Depois de autenticadas pela FISCALIZAÇÃO e pela CONTRATADA, as amostras serão conservadas no canteiro de obras até o final dos trabalhos de forma a facultar, a qualquer tempo, a verificação de sua perfeita correspondência com os materiais fornecidos ou já empregados. Os materiais que não atenderem às especificações não poderão ser



estocados no canteiro de obras.

### **Equipamentos de Proteção Individual**

Serão de uso obrigatório os seguintes equipamentos, obedecido o disposto na Norma Regulamentadora NR-18:

#### **Equipamentos para proteção da cabeça**

- **Capacetes de segurança:** para trabalhos em que haja o risco de lesões decorrentes de queda ou projeção de objetos, impactos contra estruturas de outros acidentes que ponham em risco a cabeça do trabalhador. Nos casos de trabalhos realizados junto a equipamentos ou circuitos elétricos será exigido o uso de capacete especial.
- **Protetores faciais:** para trabalhos que ofereçam perigo de lesão por projeção de fragmentos e respingos de líquidos, bem como por radiações nocivas.
- **Óculos de segurança contra impactos:** para trabalhos que possam causar ferimentos nos olhos.
- **Óculos de segurança contra radiações:** para trabalhos que possam causar irritação nos olhos e outras lesões decorrentes da ação de radiações.
- **Óculos de segurança contra respingos:** para trabalhos que possam causar irritações nos olhos e outras lesões decorrentes da ação de líquidos agressivos.

#### **Equipamentos para Proteção Auditiva**

- **Protetores auriculares:** para trabalhos, realizados em locais em que o nível de ruído for superior ao estabelecido na NR-15.

#### **Equipamentos para Proteção das Mãos e Braços.**

- **Luvas e mangas de proteção:** para trabalhos em que haja possibilidade do contato com substâncias corrosivas ou tóxicas, materiais abrasivos ou cortantes, equipamentos energizados, materiais aquecidos ou quaisquer radiações perigosas. Conforme o caso, as luvas serão de couro, de lona plastificada, de borracha, ou de neoprene.

#### **Equipamentos para Proteção dos Pés e Pernas**

- **Botas de borracha ou de PVC:** para trabalhos executados em locais molhados ou lamacentos, especialmente quando na presença de substâncias tóxicas.
- **Botinas de couro:** para trabalhos em locais que apresentem riscos de lesão do pé.

#### **Equipamentos para proteção contra quedas com diferença de nível.**

- **Cintos de Segurança:** para trabalhos em que haja risco de queda.

#### **Equipamentos para proteção respiratória**

- **Respiradores contra poeira:** para trabalhos que impliquem produção de poeira.



- **Máscaras para jato de areia:** para trabalhos de limpeza por abrasão, através de jato de areia.
- **Respiradores e máscaras de filtro químico:** para trabalhos que ofereçam riscos provenientes de ocorrência de poluentes atmosféricos em concentração prejudiciais à saúde.

#### **Equipamentos para proteção do tronco**

- **Avental de raspagem:** para trabalhos de soldagem e corte a quente e para dobragem e armação de ferros.

#### **SINALIZAÇÃO**

A CONTRATADA deverá prever para os acessos de serviços boas condições de tráfego, greide adequado aos tipos de veículos a serem utilizados, largura de faixa, preferencialmente não inferior a 3,50 m e segurança satisfatória com sinalização adequada e de fácil interpretação pelos usuários do canteiro.

Também deverá ser previsto um sistema de iluminação noturna que permita a vigilância do tapume e do canteiro, mesmo quando não houver trabalhos programados.

A vigilância do canteiro será intensiva e permanente em turnos de oito horas para cada vigilante.

#### **LIGAÇÕES PROVISÓRIAS (água, esgoto sanitário e energia elétrica)**

Deverão obedecer rigorosamente às prescrições e exigências dos órgãos públicos e / ou concessionárias responsáveis pelos serviços.

#### **Água**

- O abastecimento de água potável deverá ser feito inicialmente através de pontos existentes próximos, que alimentarão os reservatórios, localizados estrategicamente em número suficientes a atender a demanda do canteiro de obras em seu pico. A distribuição interna far-se-á em tubulações PVC para os recintos de consumo naturais, bem como aos bebedouros industriais instalados em toda a edificação, capazes de fornecer água filtrada e gelada.
- Caso seja necessário a CONTRATADA deverá instalar reservatórios de fibrocimento (ou fibra), dotados de tampa, com capacidade dimensionada para atender, sem interrupção de fornecimento, a todos os pontos previstos no canteiro de obras. Cuidado especial será tomado pela CONTRATADA quanto à previsão de consumo de água para confecção de concreto, alvenaria, pavimentação revestimento da obra.
- Os tubos e conexões serão do tipo soldável de PVC para instalações prediais de água fria.
- O abastecimento de água ao canteiro será efetuado obrigatoriamente sem interrupções, mesmo que a CONTRATADA tenha que se valer de caminhão-pipa.



## **Esgoto Sanitário**

- Caberá à CONTRATADA a ligação provisória dos esgotos sanitários provenientes do canteiro de obras, de acordo com as exigências da SECRETARIA DE OBRAS DO MUNICÍPIO e da FISCALIZAÇÃO.
- Se não for possível a ligação diretamente ao coletor público de esgotos, a CONTRATADA instalará fossa séptica e sumidouro, de acordo com as prescrições mínimas estabelecidas pela NB-41/ABNT. As redes serão executadas em tubos de PVC com inclinação de 3%.

## **Energia Elétrica**

- Serão feitas diversas ligações em alta ou baixa tensão, de acordo com a necessidade do local e em relação à potência do equipamento instalado em cada ponto do canteiro.
- As redes do canteiro serão em linha aérea com postes de 7,00 metros, em madeira para instalação das redes de baixa tensão.
- O transformador e estação abaixadora de tensão serão instalados em local isolado e sinalizado, conforme indicação de projeto;
- Os ramais e sub-ramais internos serão executados com condutores isolados por camada termoplástica, devidamente dimensionadas para atender às respectivas demandas dos pontos de utilização. Não serão permitidos cabos de ligação de ferramentas com emendas.
- Todos os circuitos serão dotados de disjuntores termomagnéticos. Cada máquina e equipamento receberá proteção individual, de acordo com a respectiva potência, por disjuntor termomagnético fixado próximo ao local de operação do equipamento, devidamente abrigado em caixa de madeira com portinhola.
- As máquinas e equipamentos tais como serra circular, torre, máquinas de solda, etc., terão suas carcaças aterradas.
- Serão colocadas tomadas próximas aos locais de trabalho, a fim de reduzir o comprimento dos cabos de ligação de ferramentas elétricas.
- Caberá à FISCALIZAÇÃO enérgica vigilância das instalações provisórias de energia elétrica, a fim de evitar acidentes de trabalho e curtos-circuitos que venham prejudicar o andamento normal dos trabalhos.
- O sistema de iluminação do canteiro fornecerá claridade suficiente e condições de segurança.

## **BARRACÕES (Escritórios, Vestiários, Sanitários e Depósitos)**

### **Escritórios, Barracões e Sanitários**

- a) A CONTRATADA deverá prever a instalação de canteiro de serviço para a execução das obras, até o seu final.
- b) O sistema construtivo adotado busca materializar tais conceitos e otimizar a relação



custo-desempenho, em função do período de utilização do canteiro.

- f) A CONTRATADA deverá prever escritórios, sanitários, vestiários, depósitos, almoxarifado, áreas de estocagem e todas as demais dependências, no devido dimensionamento e conveniência em relação ao volume da obra. Como escritórios, entende-se "escritório técnico" e outros necessários ao perfeito controle e desenvolvimento normal das obras pela CONTRATADA e pela FISCALIZAÇÃO, bem como instalações adequadas para o trabalho dos fiscais.
- g) Assim sendo, as especificações básicas dos edifícios provisórios que compõem o canteiro de obras são:
- Fundação direta de bloco de concreto ou alvenaria;
  - Piso em camada de concreto magro desempenado queimado com cimento puro;
  - Vedações em montantes de madeira 3" x 3" e painéis de chapa compensada 10mm, posteriormente pintadas, ou em alvenaria de blocos cimento, para o sanitário / vestiário;
  - Cobertura em telha ondulada de fibrocimento apoiadas em tesouras e terças de madeira;
  - Janelas e portas de madeira compensada tipo semi-oca;
  - Aparelhos sanitários em louça branca;
  - Instalações elétricas e telefônicas em eletrodutos plásticos flexíveis;
  - Rede de água em tubulação de PVC;
  - Instalações contra incêndio com distribuição de extintores nas edificações;
  - Rede de esgoto em tubulação de PVC e sistema de fossas sépticas e sumidouros;
  - Aparelhos de ar condicionado nas salas do chefe da FISCALIZAÇÃO, reuniões e setor técnico (facultativo).

#### **LIMPEZA**

A limpeza do terreno compreenderá os serviços de capina, limpa, roçado, destocamento, queima e remoção, de forma a deixar a área livre de raízes e tocos de árvores.

Será procedida periódica remoção de todo o entulho e detritos que venham a acumular no terreno, no decorrer da obra.

Todas as instalações do canteiro, inclusive da própria obra, deverão ser conservadas limpas e em perfeito funcionamento, durante todo o prazo contratual de execução dos trabalhos. Para tanto, será mantida uma equipe fixa de limpeza e manutenção do canteiro.

Além desta equipe, serão destinados especificamente, para o escritório administrativo, vestiários, sanitários de operários e refeitório, outros operários, para limpeza e conservação de suas dependências.



Estrategicamente posicionados em vários pontos do canteiro, serão colocadas caixas coletoras móveis de lixo, que serão transportadas periodicamente ao depósito central. A partir deste ponto, o lixo será transportado através de caminhões ao depósito autorizado pela SECRETARIA DE OBRAS DO MUNICÍPIO.

Ressaltamos que os detritos provenientes do refeitório serão conduzidos diretamente desta construção ao depósito indicado pela FISCALIZAÇÃO.

## **LOCAÇÃO DA OBRA**

Com origem nos levantamentos topográficos a serem executados, será implantada uma rede de marcos auxiliares ao redor da área de trabalho, os quais serão utilizados na locação dos diversos serviços. Aproveitando-se o levantamento topográfico, será criada uma rede de Rn localizados em pontos estratégicos e devidamente protegidos.

Para locação das estruturas, proceder-se-á um trabalho básico de locação pôr espelho, onde serão determinados eixos e níveis indicados no projeto e em relação ao RN adotado.

A CONTRATADA procederá à aferição das dimensões, dos alinhamentos, dos ângulos e de quaisquer outras indicações constantes do projeto com as reais condições encontradas no local.

Havendo discrepância, a ocorrência será comunicada à FISCALIZAÇÃO, que decidirá a respeito.

Após a demarcação dos alinhamentos e pontos de nível, a CONTRATADA comunicará à FISCALIZAÇÃO que procederá às verificações e aferições que julgar oportunas.

A ocorrência de erro na locação da obra projetada implicará, para a CONTRATADA, a obrigação de proceder, pôr sua conta e nos prazos estipulados às modificações, demolições e reposições que se fizerem necessárias, ficando, além disso, sujeito às sanções, multas e penalidades aplicáveis, de acordo com o Edital.

A CONTRATADA manterá em perfeitas condições todas as referências de nível e de alinhamento o que permitirá reconstituir ou aferir a locação em qualquer tempo e oportunidade.

A locação será feita sempre pelos eixos dos elementos construtivos.

## **MOVIMENTO DE TERRA (Escavações / Aterros / Compactação)**

### **Preparação do Terreno**

A CONTRATADA executará todo o movimento de terra necessário e indispensável para a preparação do terreno nas cotas fixadas pelo projeto arquitetônico, observando-se as plantas do levantamento topográfico e do movimento de terra.

### **Escavações**

- a) As cavas para fundações, pisos, poços e outras partes da obra previstas abaixo do nível



do terreno serão executadas de acordo com as indicações constantes de projeto de fundações e os demais projetos da obra e com a natureza do terreno encontrado e volume de trabalho encetado.

- b) As escavações, onde necessárias, serão convenientemente isoladas, escoradas e esgotadas, adotando-se todas as providências e cautelas aconselháveis para a segurança dos operários, garantia das propriedades vizinhas e integridade dos logradouros e redes públicas.
- c) A execução dos trabalhos de escavação obedecerá, naquilo que for aplicável, ao código de Fundações e Escavações, bem como às normas da ABNT atinentes ao assunto.
- d) Os taludes, caso necessário, receberão um capeamento protetor, a fim de evitar futuras erosões.

### **Aterros**

Os trabalhos de aterro e reaterro de cavas de fundações, subsolo, fossas sépticas, camada impermeabilizadora, passeios, etc., serão executados com material escolhido, de preferência areia, em camadas sucessivas de altura máxima de 20 cm, copiosamente molhadas e energeticamente apiloadas, de modo a serem evitadas ulteriores fendas, trincas e desníveis por recalque, das camadas aterradas.

### **Compactação**

- a) Antes de iniciar aterros de grande porte, a CONTRATADA deverá submeter o plano de lançamento e método de compactação à apreciação da FISCALIZAÇÃO, informando número de camadas, materiais a serem utilizados, tipo de controle, equipamento, etc.
- b) Além do referido no item anterior, a CONTRATADA deverá elaborar projeto específico (de preferência por firma especializada), contendo inclusive o dimensionamento do terreno compactado e da base.

## CAPÍTULO II: FUNDAÇÕES E ESTRUTURA

### **FUNDAÇÕES**

#### **Condições Gerais**

- Para efeito destas especificações, entende-se por fundações os seguintes elementos estruturais: Blocos; Sapatas (Corridas ou Isoladas); "Radiers".
- Os desenhos de execução dos elementos acima referidos, quando não fornecidos pela FISCALIZAÇÃO, serão elaborados pela CONTRATADA e autenticados pela FISCALIZAÇÃO.

#### **Normas**

- a) A execução das fundações deverá satisfazer às normas da ABNT atinentes ao assunto, especialmente à NB-51 / ABNT e ao Código de Fundações e Escavações;





- b) Correrá por conta da CONTRATADA a execução de todos os escoramentos julgados necessários.

### **Sapatas**

Trata-se de fundações rasas em profundidade, que poderão ser necessárias para a perfeita estabilidade de novos elementos, satisfazendo às seguintes condições gerais:

- a) Na execução ao realizar a escavação até onde indicarem a presença de camadas suficientemente resistentes para a obra a ser executada;

Observação: A profundidade Mínima é a estabelecida pelo projeto estrutural, podendo ser aumentada dependendo do terreno, caso contrário (se a profundidade mínima não for atingida) a fundação sugerida deverá ser revista e posteriormente autorizada pelo projetista e autenticada pela FICALIZAÇÃO.

### **ESTRUTURA DE CONCRETO ARMADO**

#### **Projeto**

- a) Na leitura e interpretação do projeto de Estrutura de Concreto Armado e respectiva memória de cálculo será sempre levado em conta que tais documentos obedecerão às normas estruturais da ABNT aplicáveis ao caso.
- b) Será observada rigorosa obediência a todas as particularidades do projeto arquitetônico. Para isto, será feito estudo das especificações e plantas, exame de normas e códigos.
- c) Na hipótese da existência de fundações em profundidade com projeto respectivo a cargo da CONTRATADA, a ela competirá prever, também, os elementos de compatibilização com o projeto estrutural.

#### **Materiais**

##### **Aço**

Conforme NBR-6118/2003 - ABNT, item 8.3:

- a) As barras de aço não apresentarão excesso de ferrugem, manchas de óleo, argamassa aderente ou qualquer outra substância que impeça uma perfeita aderência ao concreto. Caso apresentem algum dos “danos” citados, deverá ser feita limpeza adequada e a sua deverá ser avaliada e liberada pela FISCALIZAÇÃO.
- b) Antes e durante o lançamento do concreto as plataformas de serviço estarão dispostas de modo a não provocar deslocamentos das armaduras. Deverá fazer uso de espaçadores de armadura para manter os cobrimentos necessários pedidos em projeto.
- c) A armadura não deverá ficar em contato direto com a fôrma, observando-se, para isto, o cobrimento previsto pela NBR-6118/2003, indicado na tabela 7.2 da Norma.
- d) Serão adotadas providências no sentido de evitar a oxidação excessiva das barras de



espera. Antes do reinício da concretagem deverão estar limpas e isentas de quaisquer impurezas. A FISCALIZAÇÃO deverá avaliar as esperas antes de sua reutilização.

- e) O aço comum destinado a armar concreto, vulgarmente denominado ferro, obedecerá ao disposto na EB-3/85 (NBR-7480).
- f) As barras de aço torcidas a frio para concreto armado obedecerão também à EB-3 / ABNT.
- g) O aço será do tipo CA50 e CA60.

### **Aglomerantes**

- a) De cimento, tipo:
  - Portland;
  - Branco;
  - Comum;
  - De alta resistência inicial .
- b) Serão de fabricação recente, só podendo ser aceito na obra com a embalagem e a rotulagem de fábrica intactas. O cimento Portland comum para concretos, pastas e argamassas, satisfará rigorosamente à EB-1, MB-1 e MB-516 / ABNT e ao TB-76 / ABNT.

### **Agregados (Areia e Brita)**

- a) **Areia**
  - Será quartzosa, isenta de substâncias nocivas em proporções prejudiciais, tais como: torrões de argila, gravetos, grânulos tenros e friáveis, impurezas orgânicas, cloreto de sódio, outros sais deliquescentes, etc.
  - A areia para concreto satisfará à EB-4 / ABNT e às necessidades da dosagem para cada caso.

- b) **Brita**

A pedra britada para confecção de concreto deverá satisfazer à EB-4 / ABNT - Agregados para Concreto - e às necessidades das dosagens adotadas para cada caso. Deverá ser evitado o uso de seixo rolado na execução do concreto.

### **Arame**

- a) **De Aço Galvanizado:**  
Será o fio de aço estirado, brando e galvanizado a zinco, de bitola adequada a cada caso.
- b) **De Aço Recozido:**  
O arame para armaduras de concreto armado será fio de aço recozido preto n.º 16 ou



18 SWG.

### **Concreto**

#### **Disposições Gerais**

- a) O concreto será o produto final resistente e artificialmente obtido pela mistura racional dos seus componentes. Todo concreto estrutural será, de preferência, usinado. Neste caso, a dosagem ficará sob responsabilidade da concreteira.
- b) No caso do concreto ser preparado na concreteira, deverá ser observado:
  - A concreteira apresentará, obrigatoriamente, guias e Notas Fiscais dos materiais fornecidos e dos serviços executados explicitando, além da quantidade de concreto, a hora do seu carregamento, a tensão (mínima 20 Mpa) e sua consistência, esta expressa pelo abatimento do Tronco de Cone;
  - Não será permitido qualquer tipo de concreto ou argamassa preparado manualmente;
  - A concreteira deverá apresentar laudo com as resistências características do concreto e suas respectivas idades (usualmente 7,14 e 21 dias). Para isso será necessária a retirada de corpos de prova para estudo em laboratório especializado.
- c) A compactação será obtida pôr vibração esmerada.
- d) A agulha do vibrador será introduzida rapidamente e retirada com lentidão, sendo de três para um até cinco para um, a relação entre as duas velocidades.
- e) O período mínimo de vibração é de 20 min/m<sup>3</sup> de concreto.
- f) As fôrmas serão mantidas úmidas desde o início do lançamento até o endurecimento do concreto e protegidas da ação dos raios solares com sacos, lonas, ou filme opaco de polietileno.
- g) Na hipótese de fluir aguada de cimento pôr abertura de junta de fôrma e que essa aguada venha a depositar-se sobre superfícies já concretadas, a remoção será imediata, o que se processará pôr lançamento com mangueira de água sob pressão. O endurecimento da aguada de cimento sobre o concreto aparente acarretará diferenças de tonalidades.

#### **Dosagem**

- a) O estabelecimento do traço do concreto será função da dosagem experimental, conforme preconizado na NBR-6118/2003ABNT.
- b) Caso não haja conhecimento do desvio padrão  $S_n$ , a CONTRATADA indicará, para efeito da dosagem inicial, o modo como pretende conduzir a construção de acordo com o qual será fixada a resistência média à compressão FCK, seguindo um dos três critérios estabelecidos no item 8.3.1.2 da NBR-6118/2003ABNT.

### **Processo Executivo**



- a) A execução de qualquer parte da estrutura implica a integral responsabilidade da CONTRATADA pôr sua resistência e estabilidade.
- b) A execução das fôrmas, dos escoramentos e da armadura, as tolerâncias a serem respeitadas, o preparo do concreto, a concretagem, a cura, a retirada das fôrmas e do escoramento, o controle da resistência do concreto e a aceitação da estrutura obedecerão ao estipulado na 3.<sup>a</sup> parte da NBR-6118/2003/ABNT.

### **Disposições Gerais**

- a) Nenhum conjunto de elementos estruturais – cintas, vigas, pilares, etc., poderá ser demolido ou concretado sem primordial e minuciosa verificação, pôr parte da CONTRATADA e da FISCALIZAÇÃO, da perfeita disposição, dimensões, ligações e escoramentos das fôrmas e armaduras correspondentes, bem assim como sem prévio exame da correta colocação de canalizações elétricas, hidráulicas e outras, que devam ficar embutidas na massa do concreto;
- b) As furações para passagem de canalizações através de vigas ou outros elementos estruturais, quando inteiramente inevitáveis, serão asseguradas pôr buchas ou caixas, ad-rede localizadas nas fôrmas, de acordo com o projeto. A localização e dimensões de tais furos serão de atento estudo pôr parte da CONTRATADA no sentido de evitar-se enfraquecimento prejudicial à segurança da estrutura;
- c) Não deverão ser executados furos para passagem de tubulações superiores a 10cm, sem previsão em projeto.

### **Reparos no Concreto**

- a) Correrão pôr conta da CONTRATADA as despesas provenientes de reparos que se façam necessários em concreto endurecido provocados pôr erros ou inobservância das normas aplicáveis à espécie.
- b) Na ocorrência de falhas de concretagem, o reparo consistirá na remoção do concreto defeituoso até que se atinja a parte em bom estado. As cavidades eventualmente formadas serão limpas e tratadas com adesivo estrutural após o que, sob a supervisão da FISCALIZAÇÃO, os vazios serão preenchidos com argamassa adequada.
- c) A argamassa a ser utilizada (DRY PACK), consiste em uma mistura de cimento e areia, traço 1:2:5 ou 1:3, feita a seco com cimento Portland pozolâmico. No concreto aparente a argamassa será acrescida de cimento branco, em proporções ideais, de modo a se proporcionar a aparência uniforme com o concreto antigo.

### **Lançamento de Concreto**

- a) Toda e qualquer concretagem somente será levada a efeito após expressa liberação da FISCALIZAÇÃO.
- b) A CONTRATADA não iniciará a concretagem sem que, previamente, a FISCALIZAÇÃO tenha procedido a verificação da conformidade das formas, armaduras, peças embutidas e superfícies das juntas de concretagem.



- c) Não será permitido o lançamento de concreto de altura superior a dois metros. Para evitar segregação em quedas livres maiores que a mencionada, utilizar-se-ão calhas apropriadas. Em peças de alta densidade de armadura o lançamento do concreto diretamente de encontro às mesmas será evitado. Neste caso o lançamento será efetuado pela parte lateral das formas, através de aberturas executadas com tal finalidade.
- d) O concreto será aplicado em lances contínuos com espessura em torno de 30 cm.
- e) O concreto será lançado próximo à sua posição definitiva evitando-se, desta forma, transportá-lo no interior da forma pôr meio de vibradores ou outro meio qualquer.

### **Adensamento do Concreto**

Deverão ser utilizados vibradores de imersão, com energia suficiente para o rápido adensamento do concreto. O adensamento será cuidadoso, de forma que o concreto ocupe todos os recantos da fôrma.

### **Cura do Concreto**

- a) Qualquer que seja o processo empregado para cura do concreto, a aplicação iniciar-se-á tão logo termine a pega. A superfície do concreto deverá ser mantida permanentemente úmida, inclusive as fôrmas de madeira, com água de qualidade igual à utilizada no preparo do concreto.
- b) Para o concreto preparado com cimento Portland comum, o período de cura não deverá ser inferior a 7 (sete) dias.

### **Desforma**

- a) A retirada das fôrmas obedecerá ao disposto na NBR-6118/2003, devendo-se atentar para os prazos recomendados:
  - Faces laterais: 03 dias;
  - Faces inferiores: 14 dias;
  - Faces inferiores sem pontaletes: 21 dias.
- b) A CONTRATADA apresentará, para aprovação da FISCALIZAÇÃO, um plano de desforma.
- c) Após a desforma, as superfícies do concreto serão inspecionadas visando a identificação de defeitos de concretagem, tais quais: "ninhas de abelha", ausência de argamassa, rugosidades, entre outros. Na inspeção, a FISCALIZAÇÃO verificará, ainda, a ocorrência de trincas, fissuras e outras lesões provocadas por cura mal processada ou recalques de fundação. Qualquer tratamento destinado às superfícies do concreto desmoldado somente será permitido após este exame.

### **Formas e Escoramentos**



- a) As fôrmas serão de tábuas de madeiras diversas, espessura 2,50 cm, com reuso recomendado de cinco vezes, conforme EM-13/01.1. As fôrmas poderão igualmente ser confeccionadas em madeira compensada
- b) A posição das fôrmas - prumo e nível - será objeto de verificação rigorosa e permanente, especialmente durante o processo de lançamento do concreto. Quando necessária, a correção será efetuada imediatamente, com o emprego de cunhas, escoras, etc. Deverão ser previstas aberturas convenientemente dimensionadas para o lançamento eficaz e vibração do concreto. Quando for o caso, estas aberturas serão fechadas imediatamente após o lançamento e vibração do concreto, de modo a assegurar a perfeita continuidade do perfil desejado para a peça.
- c) Para garantir a estanqueidade das juntas poderá ser empregado o processo de sambladuras, do tipo mecha e encaixe. Esse processo só se recomenda quando não estiver previsto o reaproveitamento de fôrma.
- d) A abertura correta das formas será mantida, preferencialmente, com a utilização de esticadores de concreto executados com a mesma dosagem do concreto que será lançado.
- e) Caso contrário, a estanqueidade das juntas será obtida com o ar e/ou preferencialmente elastômero, do tipo silicone, conforme EM-05/01.E. O emprego de gesso, para esse fim, **não** será permitido.
- f) Para obter superfícies lisas, os pregos serão rebatidos de modo a ficarem embutidos nas fôrmas, sendo o rebaixo calafetado com o elastômero referido no item anterior.
- g) Para paredes armadas, a ligação das fôrmas internas e externas será efetuada por meio de tubos separadores e tensores atravessando a espessura do concreto.
- h) Os tubos separadores, preferencialmente de plástico PVC, garantirão a espessura da parede sob o efeito da compressão e os tensores, preferencialmente metálicos, terão a mesma finalidade na hipótese de esforços de tração.
- i) A localização dos tubos separadores e dos respectivos tensores será definida pelo arquiteto e pelo autor do projeto de estrutura, com a interveniência da FISCALIZAÇÃO.
- j) Como regra geral, os tubos separadores serão dispostos em alinhamentos verticais e horizontais, sendo de 5mm o erro admissível em sua localização. Sempre que possível estarão situados em juntas rebaixadas (2 cm no mínimo), o que contribuirá para disfarçar a sua existência na superfície do concreto aparente.
- k) Na hipótese de composições plásticas, a matriz negativa das esculturas será executada em gesso, em poliestireno expandido ou ainda em fibra de vidro, procedendo-se em seguida a sua incorporação à forma.
- l) As precauções a serem tomadas nas juntas de concretagem ou de trabalho e relacionadas com as fôrmas estão descritas no item 4 do tópico ES02.2.5 - Concreto, considerando a correlação existente entre os dois assuntos.

### **Armaduras**

- a) O recobrimento das armaduras será igual a 25 mm, no caso de exposição ao ar livre e a 20 mm, no caso contrário. Vide NBR 6118/2003, Tabela 7.2.
- b) Para garantir os recobrimentos recomendados, serão empregados afastadores de armadura do tipo "clips" plásticos, ou similares, cujo contato com as formas se reduz a um ponto.
- c) O emprego de "clips" plásticos será objeto de exame prévio, caso o concreto venha a ser submetido a tratamento de vapor, pois a elevada temperatura poderá acarretar a sua fusão.
- d) Como os sinais de óxido de ferro nas superfícies de concreto aparente são de difícil remoção, as armaduras serão recobertas com aguada de cimento ou protegidas com filme de polietileno, o que as protegerá da ação atmosférica no período entre a sua colocação na fôrma e o lançamento do concreto.
- e) No desenho das armaduras serão previstos "canais" que possibilitem a imersão do vibrador.
- f) Os furos abertos para a colagem das ferragens nas paredes deverão ser rigorosamente limpos e isentos de poeira.
- g) O produto especificado para a colagem dos ferros nas paredes estruturais é da SIKA ou VEDACIT e acordo com os critérios de construção deverá ser escolhido entre o mais fluido ou mais pastoso.

## **ESTRUTURA DE COBERTURAS**

### **ESTRUTURA METÁLICA**

#### **Características e Dimensões do Material**

São utilizadas estruturas metálicas compostas por treliças, terças metálicas e posteriormente das telhas metálicas leves

O tipo de aço a ser adotado nos projetos de estruturas metálicas deverá ser tipo ASTM A-36 ou ASTM A572 gr50. Parafusos para ligações principais – ASTM A325 – galvanizado a fogo;

Parafusos para ligações secundárias – ASTM A307-galvanizado a fogo;

Eletrodos para solda elétrica – AWS-E70XX;

Barras redondas para correntes – ASTM A36;

Chumbadores para fixação das chapas de base – ASTM A36;

Perfis de chapas dobradas – ASTM A36;

Condições Gerais referência para a execução:



O fabricante da estrutura metálica poderá substituir os perfis que indicados nos Documentos de PROJETO de fato estejam em falta na praça. Sempre que ocorrer tal necessidade, os perfis deverão ser substituídos por outros, constituídos do mesmo material, e com estabilidade e resistência equivalentes às dos perfis iniciais.

Em qualquer caso, a substituição de perfis deverá ser previamente submetida à aprovação da FISCALIZAÇÃO, principalmente quando perfis laminados tenham que ser substituídos por perfis de chapa dobrados.

Caberá ao fabricante da estrutura metálica a verificação da suficiência da secção útil de peças tracionadas ou fletidas providas de conexão parafusadas ou de furos para qualquer outra finalidade.

Todas as conexões deverão ser calculadas e detalhadas a partir das informações contidas nos Documentos de PROJETO.

As conexões de oficinas poderão ser soldadas ou parafusadas, prévio critério estabelecido entre FISCALIZAÇÃO E FABRICANTE. As conexões de campo deverão ser parafusadas.

As conexões de barras tracionadas ou comprimidas das treliças ou contraventamento deverão ser dimensionadas de modo a transmitir o esforço solicitante indicado nos

Documentos de PROJETO, e sempre respeitando o mínimo de 3000 kg ou metade do esforço admissível na barra.

Para as barras fletidas as conexões deverão ser dimensionadas para os valores de força cortante indicados nos Documentos de PROJETO, e sempre respeitando o mínimo de 75% de força cortante admissível na barra; havendo conexões a momento fletor, aplicar-se á critério semelhante.

Todas as conexões soldadas na oficina deverão ser feitas com solda de ângulo, exceto quando indicado nos Documentos de DETALHAMENTO PARA EXECUÇÃO.

Quando for necessária solda de topo, esta deverá ser de penetração total. Todas as soldas de importância deverão ser feitas na oficina, não sendo admitida solda no campo. As superfícies das peças a serem soldadas deverão se apresentar limpas isenta de óleo, graxa, rebarbas, escamas de laminação e ferrugem imediatamente antes da execução das soldas.

As conexões com parafusos ASTM A325 poderão ser do tipo esmagamento ou do tipo atrito.

Todas as conexões parafusadas deverão ser providas de pelo menos dois parafusos.

O diâmetro do parafuso deverá estar de acordo com o gabarito do perfil, devendo ser no mínimo Ø1/2".

Todos os parafusos ASTM A325 Galvanizados deverão ser providos de porca hexagonal de tipo pesado e de pelo menos uma arruela revenida colocada no lado em que for dado o aperto.

Os furos das conexões parafusadas deverão ser executados com um diâmetro Ø 1/16" superior ao diâmetro nominal dos parafusos.

Estes poderão ser executados por puncionamento para espessura de material até 3/4"; para espessura maior, estes furos deverão ser obrigatoriamente broqueados, sendo, porém admitido sub-puncionamento. As conexões deverão ser dimensionadas considerando-se a hipótese dos parafusos trabalharem a cisalhamento, com a tensão admissível correspondente à hipótese da rosca estar incluída nos planos de cisalhamento (=1,05 t / cm<sup>2</sup>),





Os parafusos ASTM A325 galvanizados, quer em conexão do tipo esmagamento, como tipo atrito, deverão ser apertados de modo a ficarem tracionado, com 70% do esforço de ruptura por tração.

Os valores dos esforços de tração que deverão ser desenvolvidos pelo aperto estão indicados na tabela seguinte:

Parafusos (Ø)	Força de tração (t)
1/2"	5,40
5/8"	8,60
3/4"	12,70
7/8"	17,60
1"	23,00
1 1/8"	25,40
1 1/4"	32,00
1 3/8"	38,50
1 1/2"	46,40

Nas conexões parafusadas do tipo atrito, as superfícies das partes a serem conectadas deverão se apresentar limpas isenta de graxa, óleo, etc.

Para que se desenvolvam no corpo dos parafusos as forças de tração indicadas na tabela anterior, o aperto dos parafusos deverá ser dado por meio de chave calibrada, não sendo aceito o controle de aperto pelo método de rotação da porca. As chaves calibradas deverão ser reguladas para valores de torque que correspondem aos valores de força de tração indicados na tabela anterior. Deverão ser feitos ensaios com os parafusos de modo a reproduzir suas condições de uso.

Para as conexões com parafusos ASTM A307 (ligações secundárias) e as conexões das correntes, poderão ser usadas porcas hexagonais do tipo pesado, correspondentes aos parafusos ASTM A394.

### **TRANSPORTE E ARMAZENAMENTO**

Deverão ser tomadas precauções adequadas para evitar amassamento, distorções e deformações das peças causadas por manuseio impróprio durante o embarque e armazenamento da estrutura metálica.

Para tanto, as partes da estrutura metálica deverão ser providas de contraventamentos provisórios para o transporte e armazenamento.

As partes estruturais que sofrerem danos deverão ser reparadas antes da montagem, de acordo com a solicitação do responsável pela fiscalização da obra.

### **MONTAGEM:**

A montagem da estrutura metálica deverá se processar de acordo com as indicações contidas



no plano de montagem (ver documentos de detalhamento para execução e especificações técnicas).

O manuseio das partes estruturais durante a montagem deverá ser cuidadoso, de modo a se evitar danos nestas partes; as partes estruturais que sofrerem avarias deverão ser reparadas ou substituídas, de acordo com as solicitações da FISCALIZAÇÃO.

Os serviços de montagem deverão obedecer rigorosamente às medidas lineares e angulares, alinhamentos, prumos e nivelamento.

Deverão ser usados contraventamentos provisórios de montagem em quantidades suficientes sempre que necessário e estes deverão ser mantidos enquanto a segurança da estrutura o exigir.

As conexões provisórias de montagem deverão ser usadas onde necessárias e deverão ser suficientes para resistir aos esforços devidos ao peso próprio da estrutura, esforços de montagem, esforços decorrentes dos pesos e operação dos equipamentos de montagem e, ainda, esforços devidos ao vento.

#### **GARANTIA:**

O FABRICANTE deverá fornecer "Certificado de Garantia" cobrindo os elementos fornecidos quanto a defeitos de fabricação e montagem pelo período de 5 (cinco) anos, contados a partir da data de entrega definitiva dos SERVIÇOS.

#### **PINTURA:**

Toda a superfície a ser pintada deverá estar completamente limpa, isenta de gorduras, umidade, ferrugem, incrustações, produtos químicos diversos, pingos de solda, carepa de laminação, furos, etc...

A preparação da superfície constará basicamente de jateamento abrasivo, de acordo com as melhores Normas Técnicas e obedecendo as seguintes Notas Gerais:

Depois da preparação adequada da superfície deverá ser aplicado 2 demãos de primer epóxi de 40 micras cada demão e posteriormente 2 demãos de esmalte alquídico também com 40 micras de espessura em cada demão.

Deverão ser respeitados os intervalos entre as demãos conforme a especificação dos fabricantes.

Para a cor do esmalte alquídico é indicado o amarelo ouro, conforme desenhos de arquitetura.

#### **INSPEÇÃO E TESTES:**

Todos os serviços executados estão sujeitos à inspeção e aceitação por parte da FISCALIZAÇÃO.

#### **NORMAS TÉCNICAS RELACIONADAS:**

\_ABNT NBR-8800 Projeto de estruturas de aço e de estruturas mistas de aço e concreto de edifícios;

\_ABNT NBR 6120– Cargas para cálculo de estruturas de edificações;

\_ABNT NBR 14762 – Dimensionamento de perfis formados a frio;



\_ABNT NBR-8800 – Detalhamento para Execução e montagem de estruturas metálicas;

\_AISC – Manual of Steel Structure, 9º edition.

## **COBERTURAS**

*TELHAS METÁLICAS - ONDULADAS CALANDRADAS E PLANAS*

### **CARACTERIZAÇÃO E DIMENSÕES DO MATERIAL**

- Telhas onduladas calandradas de aço pré-pintado - cor branca.
- 995 mm (cobertura útil) x 50 mm (espessura) x conforme projeto (comprimento).

### **MODELO DE REFERENCIA:**

Isoeste – Telha Standard Ondulada calandrada e reta – OND 17 ou Super Telhas ST 17/980 calandrada e reta.

### **SEQÜÊNCIA DE EXECUÇÃO**

A colocação deve ser feita por fiadas, iniciando-se pelo beiral até a cumeeira, e simultaneamente em águas opostas. Obedecer à inclinação do projeto e a inclinação mínima determinada para cada tipo de telha. As primeiras fiadas devem ser amarradas às ripas com arame de cobre.

### **NORMAS TÉCNICAS RELACIONADAS:**

ABNT NBR 14514:2008, Telhas de aço revestido de seção trapezoidal – Requisitos.



## LIMPEZA DA OBRA

### PROCEDIMENTOS GERAIS

- a) Serão implementados todos os trabalhos necessários à desmontagem e demolição de instalações provisórias utilizadas na obra.
- b) Serão devidamente removidos da obra todos os materiais e equipamentos, assim como peças remanescentes e sobras não utilizadas de materiais, ferramentas e acessórios.
- c) A limpeza será feita de modo a não danificar outras partes ou componentes da edificação.
- d) Será dedicado particular cuidado na remoção de quaisquer detritos ou salpicos de argamassa endurecida das superfícies.
- e) Serão removidas cuidadosamente todas as manchas e salpicos de tinta de todas as partes e componentes da edificação, dando especial atenção à limpeza dos vidros, montantes em alumínio anodizado, luminárias e metais.

### PROCEDIMENTOS FINAIS

- a) Para assegurar a entrega da edificação em perfeito estado, a CONTRATADA executará todos os demais arremates que julgar necessários e os que a FISCALIZAÇÃO determinar.
- b) Será, finalmente, removido todo o entulho da obra, deixando-a completamente livre e desimpedida de quaisquer resíduos de construção.

  
André Luiz Gomes Vidal  
Engº Civil  
CREA - BA 38853/D

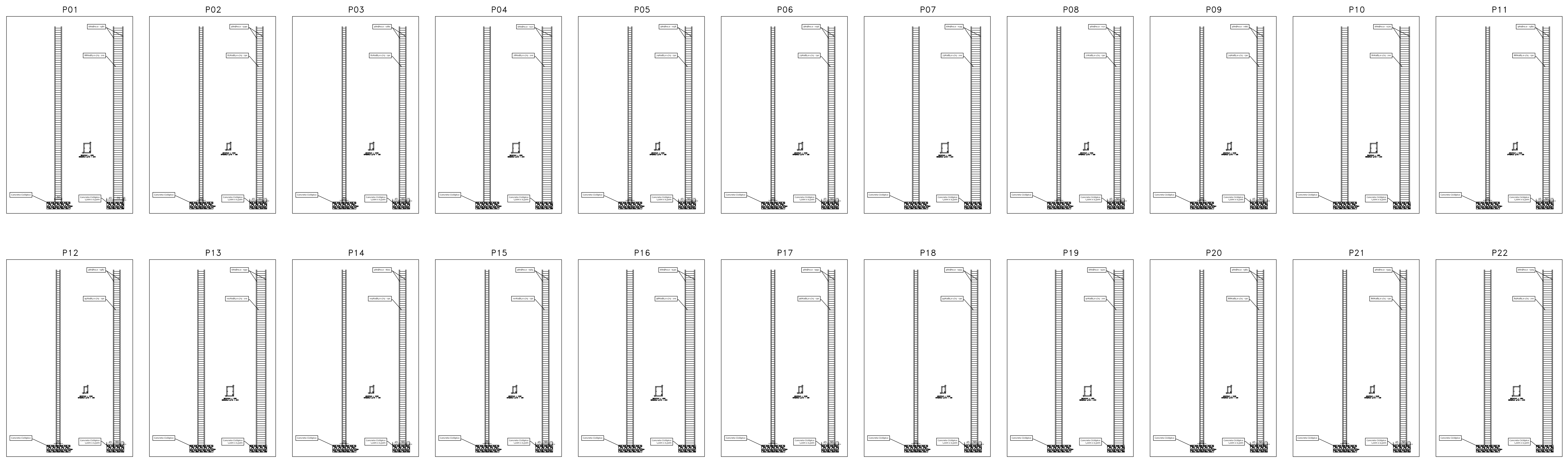

3 DETALHE - PILARES  
1/100

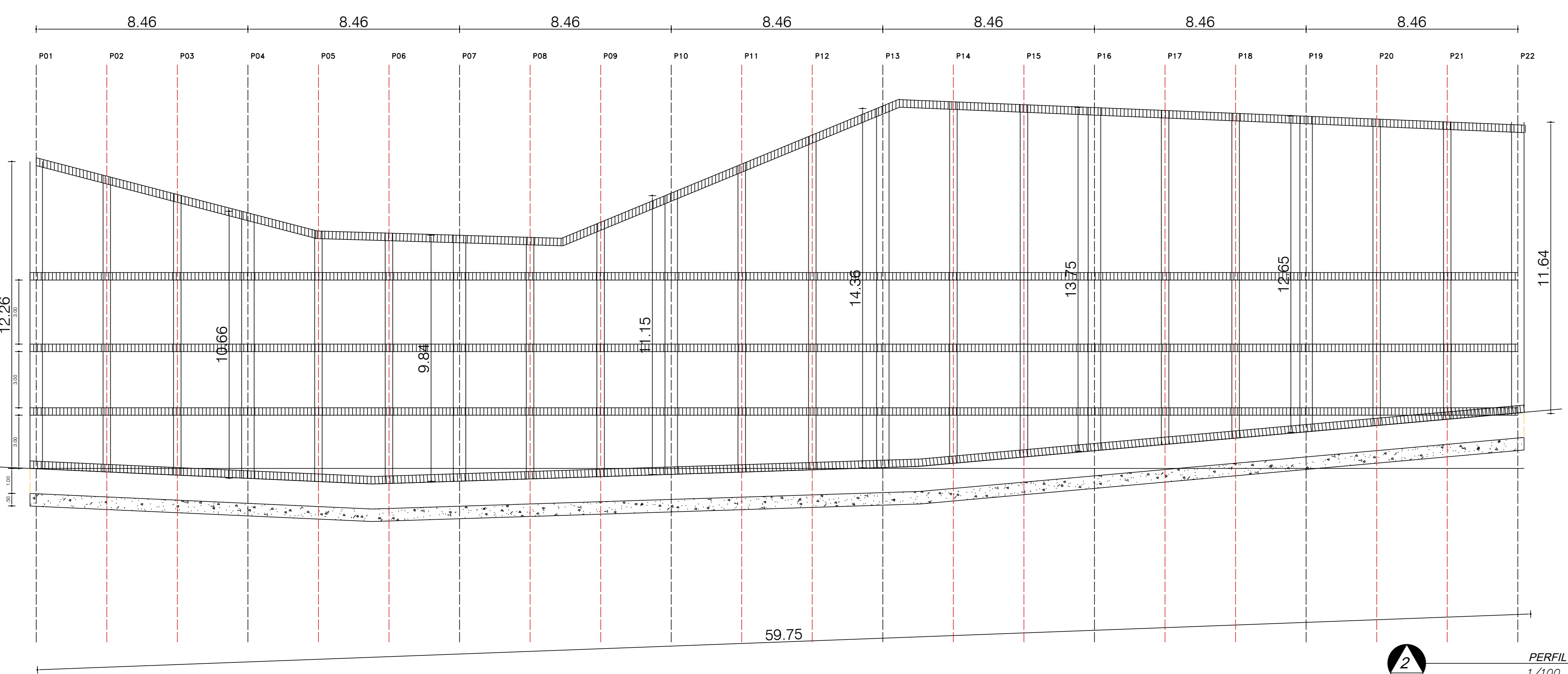

2 PERFIL  
1/100

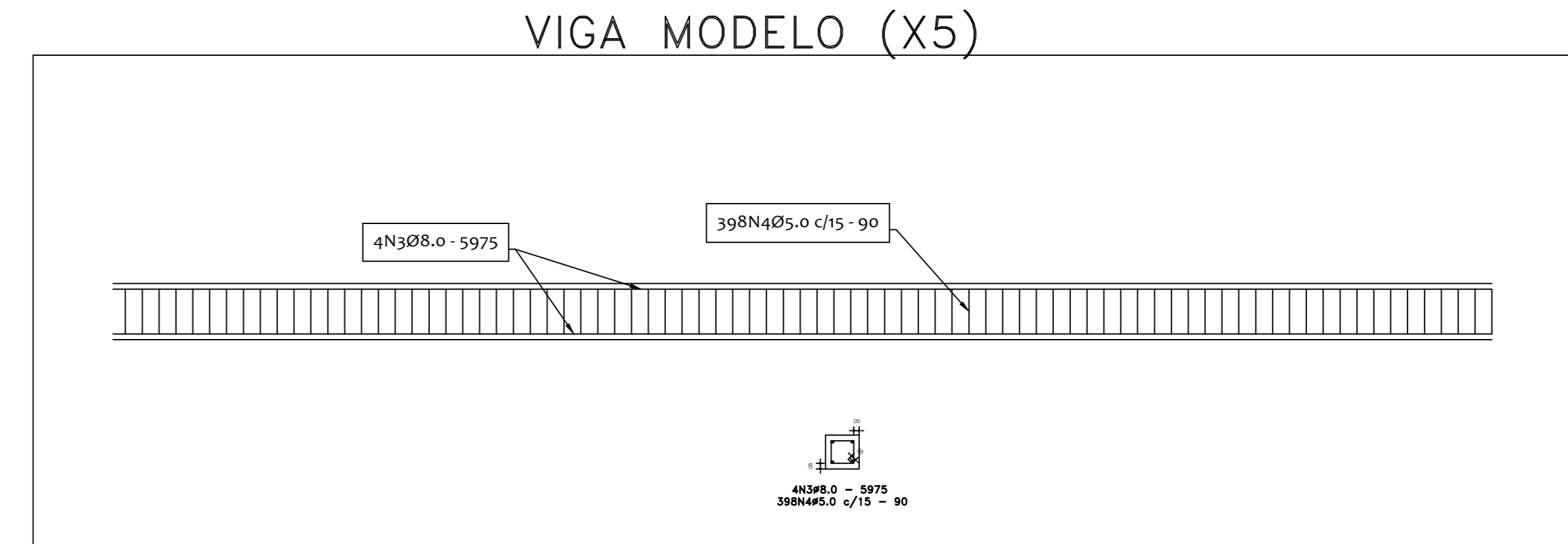

Detalhamento dos Barbacãs

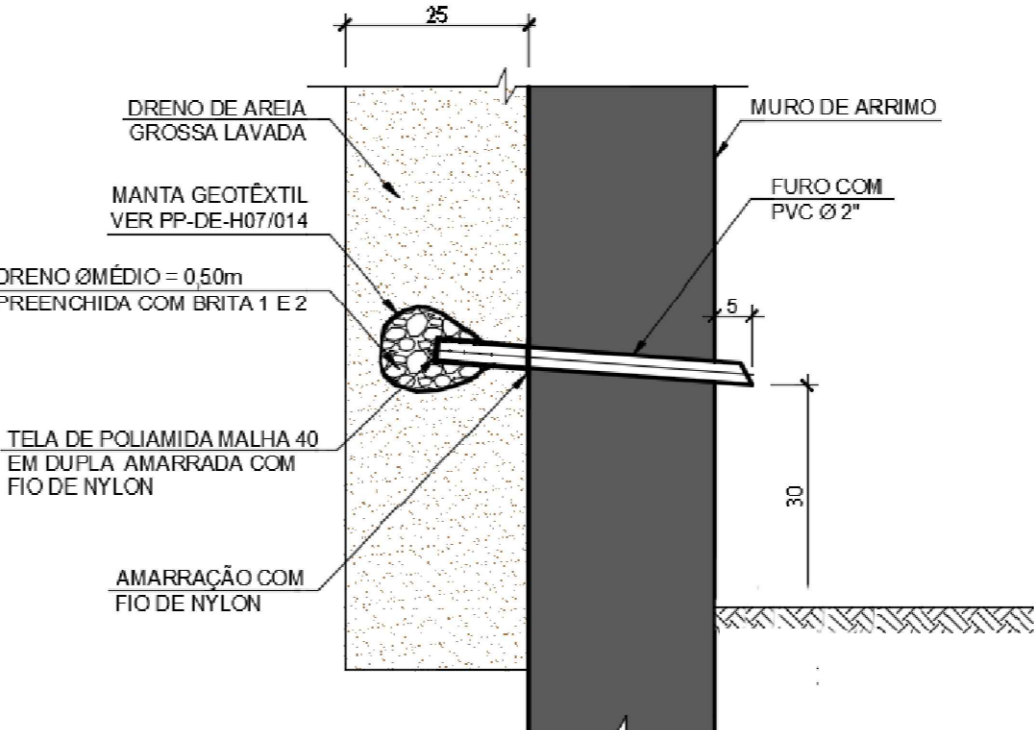

- Notas:
- Dispositivo de Drenagem;
  - Barbacã de 9 50cm;
  - Deverá ser instalado a cada 1,50 m de muro;
  - Deverá fazer uma bolsa filtrante com brita na extremidade localizada no colchão de areia;
  - Afastar 5cm da fachada do muro a outra extremidade;

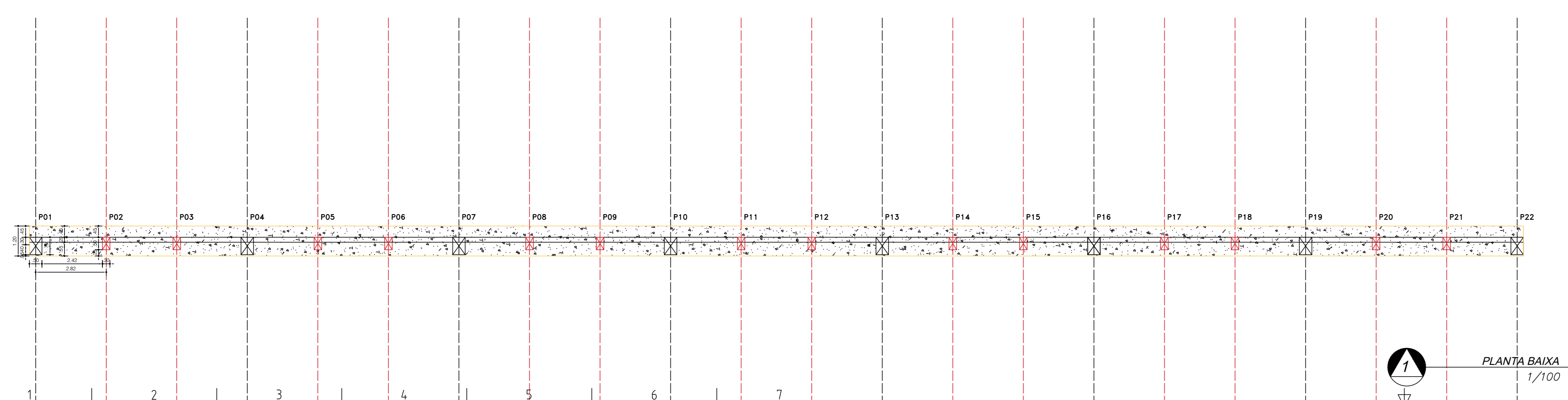

1 PLANTA BAIXA  
1/100

Pilar	N	Aço	Quantidade	Comprimento (m)		Peso
				Unitário	Total	
P01-P04-P07-P10-P13-P16-P19-P22	N1	10.0	8x6	108,65	5.215,20	3.217,78
	N2	5.0	694	2,10	1.457,40	224,44
P02-P03-P05-P06-P08-P09-P11-P12-P14-P15-P17-P18-P20-P21	N1	10.0	14x4	189,79	10.628,24	6.557,62
	N2	5.0	1211	1,30	1.574,30	242,44
V01-V02-V03-V04V-05	N3	8.0	5x4	59,75	1.195,00	472,03
	N4	5.0	398x5	0,90	1.791,00	275,81
CONCRETO 25MPa 90,70m³				Total	10.0	9.775,40
					8.0	472,03
					5.0	742,70
						10.990,12

Resumo Concreto TOTAL	
Fundação	
Detalhamento fundação	Quantidade
Viga Fundação - Cicloplco (m³)	35,93
MURO DE CONTENÇÃO	
Bloco Estrutural Dobrado (m³)	716,91
ESCAVAÇÃO: 89,81m³	
REATERRO: 53,88m³	

**ativa**  
PROJETOS E SERVIÇOS LTDA

**ENCOSTA EM MERCANTIL 2**  
MUNICÍPIO DE NAZARÉ/BA

**PLANTA BAIXA / PERFIL / DETALHES**

DESENHO: ANDRÉ LUIZ GOMES VIDAL  
RESP. TÉCNICO: ANDRÉ LUIZ GOMES VIDAL - CREA Nº BA38853D

DATA INICIAL: ABR/2024  
ESCALA: IND.



# DIÁRIO OFICIAL

## PREFEITURA MUNICIPAL DE NAZARÉ - BA

**Obra**  
Construção da 1ª Etapa da Cobertura em Estrutura Metálica na arquibancada do Estádio Municipal Viriato Corrêa

**Bancos**  
SINAPI - 02/2024 - Bahia  
ORSE - 02/2024 - Sergipe

**B.D.I.**  
25,0%

**Encargos Sociais**  
Não Desonerado: embutido nos preços unitário dos insumos de mão de obra, de acordo com as bases.

### Curva ABC de Serviços

Código	Banco	Descrição	Tipo	Und	Quant.	Valor Unit	Total	Peso (%)	Peso Acumulado (%)
100775	SINAPI	ESTRUTURA TRELIÇADA DE COBERTURA, TIPO FINK, COM LIGAÇÕES SOLDADAS, INCLUSOS PERFIS METÁLICOS, CHAPAS METÁLICAS, MÃO DE OBRA E TRANSPORTE COM GUINDASTE - FORNECIMENTO E INSTALAÇÃO. AF_01/2020_PSA	FUES - FUNDAÇÕES E ESTRUTURAS	KG	20.756,47	20,55	426.545,45	73,20	73,20
9075	ORSE	Telhamento com telha em alumínio, simples, trapezoidal, não pintada e = 0,7 mm - Rev. 03	Telhamento	m²	518,66	128,00	66.388,48	11,39	84,59
2306	ORSE	Pintura de acabamento com aplicação de 02 demãos de esmalte sintético sobre superfícies metálicas - R1	Esmalte Sintético / Óleo	m²	618,54	24,32	15.042,89	2,58	87,17
2314	ORSE	Pintura de proteção e/ou acabamento sobre superfícies metálicas com aplicação de 01 demão de primer epoxi rico em zinco, e = 35 micra - R1	Pintura em Estrutura Metálica	m²	618,54	22,22	13.743,95	2,36	89,53
94965	SINAPI	CONCRETO FCK = 25MPA, TRAÇO 1:2,3:2,7 (EM MASSA SECA DE CIMENTO/ AREIA MÉDIA/ BRITA 1) - PREPARO MECÂNICO COM BETONEIRA 400 L. AF_05/2021	FUES - FUNDAÇÕES E ESTRUTURAS	m³	16,51	679,91	11.225,31	1,93	91,46
99059	SINAPI	LOCAÇÃO CONVENCIONAL DE OBRA, UTILIZANDO GABARITO DE TÁBUAS CORRIDAS PONTALETADAS A CADA 2,00M - 2 UTILIZAÇÕES. AF_10/2018	SERT - SERVIÇOS TÉCNICOS	M	122,66	78,25	9.598,14	1,65	93,11
139	ORSE	Aço CA - 25 Ø 6,3 a 12,5mm, inclusive corte, dobragem, montagem e colocação de ferragens nas formas, para superestruturas e fundações - R1	Armaduras Convencionais	kg	479,44	15,20	7.287,48	1,25	94,36
116	ORSE	Forma Plana para estruturas, em compensado resinado de 12mm, 05 usos, inclusive escoramento - Revisada 07..2015	Formas	m²	66,88	97,42	6.515,44	1,12	95,47
90777	SINAPI	ENGENHEIRO CIVIL DE OBRA JUNIOR COM ENCARGOS COMPLEMENTARES	SEDI - SERVIÇOS DIVERSOS	H	40,0	152,87	6.114,80	1,05	96,52
3850	ORSE	Calha em chapa de alumínio lisa nº26, e=0,46mm	Complementos	m²	56,31	107,87	6.074,15	1,04	97,57
95967	SINAPI	SERVIÇOS TÉCNICOS ESPECIALIZADOS PARA ACOMPANHAMENTO DE EXECUÇÃO DE FUNDAÇÕES PROFUNDAS E ESTRUTURAS DE CONTENÇÃO	SERT - SERVIÇOS TÉCNICOS	H	24,5	204,81	5.017,84	0,86	98,43
103689	SINAPI	FORNECIMENTO E INSTALAÇÃO DE PLACA DE OBRA COM CHAPA GALVANIZADA E ESTRUTURA DE MADEIRA. AF_03/2022_PS	PAVI - PAVIMENTAÇÃO	m²	6,0	456,53	2.739,18	0,47	98,90
9416	ORSE	Instalação provisória de energia elétrica, aérea, trifásica, em poste galvanizado, exclusive fornecimento do medidor	Mobilização / Instalações Provisórias / Desmobilização	un	1,0	1.982,25	1.982,25	0,34	99,24
90776	SINAPI	ENCARREGADO GERAL COM ENCARGOS COMPLEMENTARES	SEDI - SERVIÇOS DIVERSOS	H	40,0	46,67	1.866,80	0,32	99,56
103673	SINAPI	LANÇAMENTO COM USO DE BOMBA, ADENSAMENTO E ACABAMENTO DE CONCRETO EM ESTRUTURAS. AF_02/2022	FUES - FUNDAÇÕES E ESTRUTURAS	m³	16,51	56,12	926,54	0,16	99,72
89580	SINAPI	TUBO PVC, SÉRIE R, ÁGUA PLUVIAL, DN 150 MM, FORNECIDO E INSTALADO EM CONDUTORES VERTICAIS DE ÁGUAS PLUVIAIS. AF_06/2022	INHI - INSTALAÇÕES HIDROS SANITÁRIAS	M	11,0	71,48	786,28	0,13	99,85



# DIÁRIO OFICIAL

## PREFEITURA MUNICIPAL DE NAZARÉ - BA

6096	ORSE	Ligação Predial de Água em Mureta de Concreto, Provisória ou Definitiva, com Fornecimento de Material, inclusive Mureta e Hidrômetro, Rede DN 50mm - Rev 03_10/2022	Conversão InfoWORca	UN	1,0	690,18	690,18	0,12	99,97
90102	SINAPI	ESCAVAÇÃO MECANIZADA DE VALA COM PROF. MAIOR QUE 1,5 M ATÉ 3,0 M (MÉDIA MONTANTE E JUSANTE/UMA COMPOSIÇÃO POR TRECHO), RETROESCAV. (0,26 M3), LARGURA DE 0,8 M A 1,5 M, EM SOLO DE 1ª CATEGORIA, EM LOCAIS COM ALTO NÍVEL DE INTERFERÊNCIA. AF_02/2021	MOVT - MOVIMENTO DE TERRA	m³	7,92	17,06	135,11	0,02	99,99
104734	SINAPI	REATERRO MECANIZADO DE VALA COM RETROESCAVADEIRA (CAPACIDADE DA CAÇAMBA DA RETRO: 0,26 M³/POTÊNCIA: 88 HP), LARGURA DE 0,8 A 1,5 M, PROFUNDIDADE ATÉ 1,5 M, COM SOLO (SEM SUBSTITUIÇÃO) DE 1ª CATEGORIA, COM PLACA VIBRATÓRIA. AF_08/2023	MOVT - MOVIMENTO DE TERRA	m³	2,11	19,11	40,32	0,01	100,00

**Total sem BDI** 466.182,50  
**Total do BDI** 116.538,09  
**Total Geral** 582.720,59

VICTOR ANTONIO NASCIMENTO DA SILVA  
ENGENHEIRO CIVIL - CREA 66145/BA



# DIÁRIO OFICIAL

## PREFEITURA MUNICIPAL DE NAZARÉ - BA

**Obra**  
**CONSTRUÇÃO DA COBERTURA EM ESTRUTURA METÁLICA NA**  
**ARQUIBANCADA PRINCIPAL DO ESTÁDIO MUNICIPAL VIRIATO CORRÊA**  
**NO MUNICÍPIO DE NAZARÉ - BA**

**Bancos**  
**SINAPI - 02/2024 - Bahia**  
**ORSE - 02/2024 - Sergipe**

**B.D.I.**  
**25,0%**

**Encargos Sociais**  
**Não Desonerado: embutido nos preços unitário dos insumos de mão de obra, de acordo com as bases.**

### Curva ABC de Insumos

Código	Banco	Descrição	Tipo	Und	Quantidade		Valor Unitário	Total		Peso	Valor Acumulado	Peso Acumulado
					Operativa	Improdutiva		Operativa	Improdutiva			
00010966	SINAPI	PERFIL "U" SIMPLES, EM CHAPA DOBRADA DE ACO LAMINADO, E = 8 MM, H = 150 MM, L = 75 MM (16,97 KG/M)	Material	KG	11.748,6954613		14,65	172.118,39		29,54%	172.118,39	29,54%
00004777	SINAPI	CANTONEIRA ACO ABAS IGUAIS (QUALQUER BITOLA), ESPESSURA ENTRE 1/8" E 1/4"	Material	KG	10.725,5426343		12,87	138.037,73	138.037,73	23,69%	310.156,12	53,23%
9361	ORSE	Telha em alumínio, simples, trapezoidal, não pintada e = 0,7 mm	Material	m²	549,7796000		104,81	57.622,40	57.622,40	9,89%	367.778,52	63,11%
00038785	SINAPI	GRANALHA DE ACO, ANGULAR (GRIT), PARA JATEAMENTO, PENEIRA 1,41 A 1,19 MM (SAE G16)	Material	SC25KG	262,0296773		167,97	44.013,12	44.013,12	7,55%	411.791,65	70,67%
00044497	SINAPI	MONTADOR DE ESTRUTURAS METALICAS HORISTA	Mão de Obra	H	498,4611473		32,43	16.165,10	16.165,10	2,77%	427.956,74	73,44%
00007307	SINAPI	FUNDO ANTICORROSIVO PARA METAIS FERROSOS (ZARCAO)	Material	L	312,4703902		48,61	15.189,19	15.189,19	2,61%	443.145,93	76,05%
00004783/SI	ORSE	Pintor (horista)	Mão de Obra	h	432,9780000		22,76	9.854,58	9.854,58	1,69%	453.000,51	77,74%
00004783/SI	ORSE	Servente de obras (horista)	Mão de Obra	h	559,1112000		17,06	9.538,44	9.538,44	1,64%	462.538,94	79,38%
00006111/SI	SINAPI	GUINDASTE HIDRAULICO AUTOPROPULIDO, COM LANÇA TELESCOPICA 40 M, CAPACIDADE MAXIMA 60 T, POTENCIA 260 KW, TRACAO 6 X 6	Equipamento	UN	0,0024237		3.024.435,67	7.330,32	7.330,32	1,26%	469.869,27	80,63%
00037370	SINAPI	ALIMENTACAO - HORISTA (COLETADO CAIXA - ENCARGOS COMPLEMENTARES)	Material	H	1.267,5108382		5,70	7.224,81	7.224,81	1,24%	477.094,08	81,87%
1891	ORSE	Primer epóxi zinco	Material	l	61,8540000		100,47	6.214,47	6.214,47	1,07%	483.308,55	82,94%
00002706	SINAPI	ENGENHEIRO CIVIL DE OBRA JUNIOR (HORISTA)	Mão de Obra	H	40,6796000		147,71	6.008,78	6.008,78	1,03%	489.317,34	83,97%
00001213/SI	ORSE	Carpinteiro de formas (horista)	Mão de Obra	h	263,1714400		22,76	5.989,78	5.989,78	1,03%	495.307,12	85,00%
00001379	SINAPI	CIMENTO PORTLAND COMPOSTO CP II-32	Material	KG	6.111,0101165		0,98	5.988,79	5.988,79	1,03%	501.295,91	86,03%
00004251	SINAPI	OPERADOR DE JATO ABRASIVO OU JATISTA (HORISTA)	Mão de Obra	H	178,8869795		33,08	5.917,58	5.917,58	1,02%	507.213,49	87,04%
80	ORSE	Aço CA-25 6,3 a 12,5 mm	Material	kg	479,4400000		10,37	4.971,79	4.971,79	0,85%	512.185,28	87,90%
2226	ORSE	Tinta esmalte sintético (coralil ou similar)	Material	l	111,3372000		44,45	4.948,94	4.948,94	0,85%	517.134,22	88,74%
3069	ORSE	Chapa de aluminio lisa 26", dimensões 2,0x1,0m, e=0,46mm	Material	m²	56,3100000		71,15	4.006,46	4.006,46	0,69%	521.140,68	89,43%
00006160	SINAPI	SOLDADOR (HORISTA)	Mão de Obra	H	105,1605796		37,01	3.891,99	3.891,99	0,67%	525.032,67	90,10%
00002707	SINAPI	ENGENHEIRO CIVIL DE OBRA PLENO (HORISTA)	Mão de Obra	H	24,9162550		152,88	3.809,20	3.809,20	0,65%	528.841,87	90,75%
00004783	SINAPI	PINTOR (HORISTA)	Mão de Obra	H	107,1416540		27,42	2.937,82	2.937,82	0,50%	531.779,69	91,26%
00001213	SINAPI	CARPINTEIRO DE FORMAS (HORISTA)	Mão de Obra	H	106,5952777		27,42	2.922,84	2.922,84	0,50%	534.702,53	91,76%
00006111	SINAPI	SERVENTE DE OBRAS (HORISTA)	Mão de Obra	H	163,1603179		17,37	2.834,09	2.834,09	0,49%	537.536,63	92,25%
00004083	SINAPI	ENCARREGADO GERAL DE OBRAS (HORISTA)	Mão de Obra	H	66,0750900		42,23	2.790,35	2.790,35	0,48%	540.326,98	92,72%
00005318	SINAPI	DILUENTE AGUARRAS	Material	L	94,1669153		25,00	2.354,17	2.354,17	0,40%	542.681,15	93,13%
00037372	SINAPI	EXAMES - HORISTA (COLETADO CAIXA - ENCARGOS COMPLEMENTARES)	Material	H	1.396,5108382		1,67	2.332,17	2.332,17	0,40%	545.013,33	93,53%
158	ORSE	Almoço (Participação do empregador)	Material	un	132,9304440		17,50	2.326,28	2.326,28	0,40%	547.339,61	93,93%
00004813	SINAPI	PLACA DE OBRA (PARA CONSTRUCAO CIVIL) EM CHAPA GALVANIZADA *N. 22", ADESIVADA, DE *2,4 X 1,2" M (SEM POSTES PARA FIXACAO)	Material	m²	6,0000000		375,00	2.250,00	2.250,00	0,39%	549.589,61	94,31%
00000370	SINAPI	AREIA MEDIA - POSTO JAZIDA/FORNECEDOR (RETIRADO NA JAZIDA, SEM TRANSPORTE)	Material	m³	12,4168237		137,51	1.707,44	1.707,44	0,29%	551.297,05	94,61%





# DIÁRIO OFICIAL

## PREFEITURA MUNICIPAL DE NAZARÉ - BA

00004433	SINAPI	CAIBRO NAO APARELHADO "6 X 6" CM, EM MACARANDUBA/MASSARANDUBA, ANGELIM OU EQUIVALENTE DA REGIAO - BRUTA	Material	M	50,5972500	33,28	1.683,88	1.683,88	0,29%	552.980,92	94,90%
00010997	SINAPI	ELETRODO REVESTIDO AWS - E7018, DIAMETRO IGUAL A 4,00 MM	Material	KG	37,3616460	43,75	1.634,57	1.634,57	0,28%	554.615,49	95,18%
00001333	SINAPI	CHAPA DE ACO GROSSA, ASTM A36, E = 1/2" (12,70 MM) 99,59 KG/M2	Material	KG	133,3374876	12,21	1.628,05	1.628,05	0,28%	556.243,54	95,46%
00004221	SINAPI	OLEO DIESEL COMBUSTIVEL COMUM METROPOLITANO S-10 OU S-500	Material	L	206,7602502	7,51	1.552,77	1.552,77	0,27%	557.796,31	95,72%
00004721	SINAPI	PEDRA BRITADA N. 1 (9,5 a 19 MM) POSTO PEDREIRA/FORNECEDOR, SEM FRETE	Material	m³	10,1339393	139,30	1.411,66	1.411,66	0,24%	559.207,97	95,97%
10492	ORSE	Cesta Básica	Material	un	5,8761004	218,75	1.285,40	1.285,40	0,22%	560.493,37	96,19%
00004254	SINAPI	OPERADOR DE GUINDASTE (HORISTA)	Mão de Obra	H	25,3772753	50,36	1.278,00	1.278,00	0,22%	561.771,37	96,40%
00037371	SINAPI	TRANSPORTE - HORISTA (COLETADO CAIXA - ENCARGOS COMPLEMENTARES)	Material	H	1,267,5108382	1,00	1.267,51	1.267,51	0,22%	563.038,88	96,62%
7884	ORSE	Parafuso com rosca soberba galvanizado 110x8mm	Material	un	425,3012000	2,57	1.093,02	1.093,02	0,19%	564.131,90	96,81%
00037666	SINAPI	OPERADOR DE BETONEIRA ESTACIONARIA / MISTURADOR (HORISTA)	Mão de Obra	H	24,3969526	38,85	947,82	947,82	0,16%	565.079,72	96,97%
00006117	SINAPI	CARPINTEIRO AUXILIAR (HORISTA)	Mão de Obra	H	50,4901313	18,30	923,97	923,97	0,16%	566.003,69	97,13%
00036522	SINAPI	COMPRESSOR DE AR REBOCAVEL, VAZAO 189 PCM, PRESSAO EFETIVA DE TRABALHO 102 PSI, MOTOR DIESEL, POTENCIA 63 CV	Equipamento	UN	0,0074757	121.376,28	907,37	907,37	0,16%	566.911,07	97,29%
00010567	SINAPI	TABUA "2,5 X 23" CM EM PINUS, MISTA OU EQUIVALENTE DA REGIAO - BRUTA	Material	M	67,4630000	13,10	883,77	883,77	0,15%	567.794,83	97,44%
	ORSE	Armador (horista)	Mão de Obra	h	38,5286000	22,76	876,91	876,91	0,15%	568.671,74	97,59%
00000378/SI 00004417	SINAPI	SARRAFO NAO APARELHADO "2,5 X 7" CM, EM MACARANDUBA/MASSARANDUBA, ANGELIM, PEROBA-ROSA OU EQUIVALENTE DA REGIAO - BRUTA	Material	M	91,3203700	9,26	845,63	845,63	0,15%	569.517,37	97,73%
10761	ORSE	Refeição - café da manhã ( café com leite e dois pães com manteiga)	Serviços	un	132,9304440	6,25	830,82	830,82	0,14%	570.348,19	97,88%
00043488	SINAPI	EPI - FAMILIA OPERADOR ESCAVADEIRA - HORISTA (ENCARGOS COMPLEMENTARES - COLETADO CAIXA)	Material	H	737,6829181	1,07	789,32	789,32	0,14%	571.137,51	98,01%
630	ORSE	Compensado resinado 12mm - Madeiriti ou similar	Material	m²	15,6499200	50,10	784,06	784,06	0,13%	571.921,57	98,15%
1569	ORSE	Madeira mista serrada (barrote) 6 x 6cm - 0,0036 m³/m (angelim, louro)	Material	m	82,2456600	8,98	738,57	738,57	0,13%	572.660,13	98,27%
00009840	SINAPI	TUBO PVC, SERIE R, DN 150 MM, PARA ESGOTO OU AGUAS PLUVIAIS PREDIAL (NBR 5688)	Material	M	11,3883000	60,41	687,97	687,97	0,12%	573.348,10	98,39%
	ORSE	Lixa em folha para ferro, numero 150	Material	un	185,5620000	3,35	621,63	621,63	0,11%	573.969,73	98,50%
00003768/SI 2378	ORSE	Vale transporte	Material	un	101,4458142	5,62	570,13	570,13	0,10%	574.539,86	98,60%
	ORSE	Sarrafo "2,5 x 10" cm em pinus, mista ou equivalente da regioa - bruta	Material	m	72,9955200	7,52	548,93	548,93	0,09%	575.088,78	98,69%
00004509/SI 414	ORSE	Cabo cobre rígido, isolado, 16mm2 - 450/750v / 70º	Material	m	30,0000000	17,30	519,00	519,00	0,09%	575.607,78	98,78%
00001332	SINAPI	CHAPA DE ACO GROSSA, ASTM A36, E = 3/8" (9,53 MM) 74,69 KG/M2	Material	KG	37,7290355	12,40	467,84	467,84	0,08%	576.075,62	98,86%
2645	ORSE	Poste de ferro galvanizado, 3" x 6m, completo, para entrada de energia	Material	un	1,0000000	467,53	467,53	467,53	0,08%	576.543,15	98,94%
941	ORSE	Fardamento com mangas curta	Material	un	1,9587003	237,93	466,03	466,03	0,08%	577.009,19	99,02%
	ORSE	Diluente epoxi	Material	l	6,1854000	72,33	447,39	447,39	0,08%	577.456,58	99,10%
00005330/SI 00039813	SINAPI	MAQUINA TIPO VASO/TANQUE/JATO DE PRESSAO PORTATIL P/ JATEAMENTO, CONTROLE AUTOMATICO E REMOTO, CAMARA DE 1 SAIDA, 280 L, DIAM. "670" MM, BICO JATO CURTO VENTURI 5/16", MANGUEIRA 1" DE 10 M, COMPLETA (VALVULAS POP UP E DOSADORA, FUNDO CONICO ETC)	Equipamento	UN	0,0084025	47.940,93	402,82	402,82	0,07%	577.859,40	99,17%
00043130/SI 00005068	ORSE	Arame galvanizado 12 bwg, d = 2,76 mm (0,048 kg/m) ou 14 bwg, d = 2,11 mm (0,026 kg/m)	Material	kg	10,0770000	33,62	338,79	338,79	0,06%	578.198,19	99,22%
	SINAPI	PREGO DE ACO POLIDO COM CABECA 17 X 21 (2 X 11)	Material	KG	14,2408260	22,88	325,83	325,83	0,06%	578.524,02	99,28%
	ORSE	Arame recozido 16 bwg, d = 1,65 mm (0,016 kg/m) ou 18 bwg, d = 1,25 mm (0,01 kg/m)	Material	kg	9,6368000	33,62	323,99	323,99	0,06%	578.848,01	99,34%
00043132/SI 00044499	SINAPI	AJUDANTE DE ESTRUTURAS METALICAS (HORISTA)	Mão de Obra	H	16,8256927	18,30	307,91	307,91	0,05%	579.155,92	99,39%
00043483	SINAPI	EPI - FAMILIA CARPINTEIRO DE FORMAS - HORISTA (ENCARGOS COMPLEMENTARES - COLETADO CAIXA)	Material	H	154,8448800	1,78	275,62	275,62	0,05%	579.431,54	99,44%
00002705	SINAPI	ENERGIA ELETTRICA ATE 2000 KWH INDUSTRIAL, SEM DEMANDA	Franquia	KWH	205,9046933	1,32	271,79	271,79	0,05%	579.703,34	99,48%
00043491	SINAPI	EPI - FAMILIA SERVENTE - HORISTA (ENCARGOS COMPLEMENTARES - COLETADO CAIXA)	Material	H	159,2709219	1,66	264,39	264,39	0,05%	579.967,73	99,53%
00043466	SINAPI	FERRAMENTAS - FAMILIA PINTOR - HORISTA (ENCARGOS COMPLEMENTARES - COLETADO CAIXA)	Material	H	105,3517282	2,46	259,17	259,17	0,04%	580.226,89	99,57%



# DIÁRIO OFICIAL

## PREFEITURA MUNICIPAL DE NAZARÉ - BA

00043492	SINAPI	EPI - FAMILIA SOLDADOR - HORISTA (ENCARGOS COMPLEMENTARES - COLETADO CAIXA)	Material	H	103,7823500	2,23	231,43	231,43	0,04%	580.458,33	99,61%
00043490	SINAPI	EPI - FAMILIA PINTOR - HORISTA (ENCARGOS COMPLEMENTARES - COLETADO CAIXA)	Material	H	105,3517282	2,16	227,56	227,56	0,04%	580.685,89	99,65%
10517	ORSE	Exames admissionais/demissionais (checkup)	Serviços	cj	0,5223201	375,00	195,87	195,87	0,03%	580.881,76	99,68%
00006193/SI NAPI	ORSE	Tabua nao aparelhada "2,5 x 20" cm, em macaranduba/massaranduba, angelim ou equivalente da regioao - bruta	Material	m	8,1776600	22,33	182,61	182,61	0,03%	581.064,36	99,72%
00002436/SI 00043468	ORSE	Eletricista (horista)	Mão de Obra	h	8,0000000	22,76	182,08	182,08	0,03%	581.246,44	99,75%
00005069/SI	SINAPI	FERRAMENTAS - FAMILIA SOLDADOR - HORISTA (ENCARGOS COMPLEMENTARES - COLETADO CAIXA)	Material	H	103,7823500	1,53	158,79	158,79	0,03%	581.405,23	99,77%
00012773/SI NAPI	ORSE	Prego de aco polido com cabeca 17 x 27 (2 1/2 x 11)	Material	kg	6,7180000	21,71	145,85	145,85	0,03%	581.551,08	99,80%
00043467	ORSE	Hidrometro unijato / medidor de agua, dn 1/2", vazao maximade 3 m3/h, para agua potavel fria, relojoaria plana, classeb, horizontal (sem conexoes)	Material	un	1,0000000	126,13	126,13	126,13	0,02%	581.677,21	99,82%
00007356	SINAPI	FERRAMENTAS - FAMILIA SERVENTE - HORISTA (ENCARGOS COMPLEMENTARES - COLETADO CAIXA)	Material	H	159,2709219	0,76	121,05	121,05	0,02%	581.798,26	99,84%
00004509	SINAPI	TINTA LATEX ACRILICA PREMIUM, COR BRANCO FOSCO	Material	L	3,1400960	36,32	114,05	114,05	0,02%	581.912,30	99,86%
00003379/SI NAPI	SINAPI	SARRAFO "2,5 X 10" CM EM PINUS, MISTA OU EQUIVALENTE DA REGIAO - BRUTA	Material	M	19,2498000	5,87	113,00	113,00	0,02%	582.025,30	99,88%
436	ORSE	Haste de aterramento em aco com 3,00 m de comprimento e dn = 5/8", revestida com baixa camada de cobre, sem conector	Material	un	1,0000000	108,47	108,47	108,47	0,02%	582.133,77	99,90%
00004750	ORSE	Caixa de medicao bi ou trifásica, em noril (policarbonato)	Material	un	1,0000000	108,25	108,25	108,25	0,02%	582.242,02	99,92%
00043487	SINAPI	PEDREIRO (HORISTA)	Mão de Obra	H	3,7885510	27,42	103,88	103,88	0,02%	582.345,90	99,94%
00004230	SINAPI	EPI - FAMILIA ENCARREGADO GERAL - HORISTA (ENCARGOS COMPLEMENTARES - COLETADO CAIXA)	Material	H	64,5000000	1,56	100,62	100,62	0,02%	582.446,52	99,95%
5207	SINAPI	OPERADOR DE MAQUINAS E TRATORES DIVERSOS - TERRAPLANAGEM (HORISTA)	Mão de Obra	H	2,5727807	38,55	99,18	99,18	0,02%	582.545,70	99,97%
00043459	ORSE	Caixa plastica para protecao de hidrômetro c/tampa articulada em policarbonato	Material	un	1,0000000	96,23	96,23	96,23	0,02%	582.641,93	99,99%
10362	SINAPI	FERRAMENTAS - FAMILIA CARPINTEIRO DE FORMAS - HORISTA (ENCARGOS COMPLEMENTARES - COLETADO CAIXA)	Material	H	154,8448800	0,61	94,46	94,46	0,02%	582.736,39	100,00%
00002392/SI	ORSE	Seguro de vida e acidente em grupo	Serviços	un	5,8761004	15,67	92,08	92,08	0,02%	582.828,47	100,02%
00039315/SI NAPI	ORSE	Disjuntor tipo nema, tripolar 10 ate 50a, tensao maxima de 415 v	Material	un	1,0000000	83,91	83,91	83,91	0,01%	582.912,38	100,03%
00012893/SI 00037373	ORSE	Espacador / distanciador tipo garra dupla, em plastico, cobrimento "20" mm, para ferragens de lajes e fundo de vigas	Material	un	192,7360000	0,43	82,88	82,88	0,01%	582.995,25	100,05%
7696	SINAPI	Bota de segurancia com biqueira de aco e colarinho acolchoado	Material	par	1,0175230	81,00	82,42	82,42	0,01%	583.077,67	100,06%
11251	SINAPI	SEGURO - HORISTA (COLETADO CAIXA - ENCARGOS COMPLEMENTARES)	Material	H	1,396,5108382	0,05	69,83	69,83	0,01%	583.147,50	100,07%
00036531	ORSE	Massa 3M p/calafetação	Material	kg	2,0746400	32,57	67,57	67,57	0,01%	583.215,07	100,08%
3331	ORSE	Pincel de seda 2"	Material	un	1,9484010	33,62	65,51	65,51	0,01%	583.280,57	100,10%
00004750/SI 00043486	SINAPI	RETROESCAVADEIRA SOBRE RODAS COM CARREGADEIRA, TRACAO 4 X 4, POTENCIA LIQUIDA 88 HP, PESO OPERACIONAL MINIMO DE 6674 KG, CAPACIDADE DA CARREGADEIRA DE 1,00 M3 E DA RETROESCAVADEIRA MINIMA DE 0,26 M3, PROFUNDIDADE DE ESCAVACAO MAXIMA DE 4,37 M	Equipamento	UN	0,0001000	607.698,12	60,77	60,77	0,01%	583.341,34	100,11%
10599	ORSE	Cabo de cobre nú 16 mm2 - 4AWG	Material	Kg	0,4322000	138,85	60,01	60,01	0,01%	583.401,35	100,12%
00039017/SI NAPI	ORSE	Pedreiro (horista)	Mão de Obra	h	2,6108000	22,76	59,42	59,42	0,01%	583.460,78	100,13%
00002685/SI	SINAPI	EPI - FAMILIA ENGENHEIRO CIVIL - HORISTA (ENCARGOS COMPLEMENTARES - COLETADO CAIXA)	Material	H	64,5000000	0,92	59,34	59,34	0,01%	583.520,12	100,14%
00012892/SI 00004234	ORSE	Protetor solar fps 30 com 120ml	Material	un	2,3504400	22,50	52,88	52,88	0,01%	583.573,00	100,15%
00002696	ORSE	Espacador / distanciador circular com entrada lateral, em plastico, para vergalhao "4,2 a 12,5" mm, cobrimento 20 mm	Material	un	192,7360000	0,27	52,04	52,04	0,01%	583.625,04	100,16%
00002696	ORSE	Eletroduto de pvc rigido roscavel de 1" , sem luva	Material	m	6,0000000	8,38	50,28	50,28	0,01%	583.675,32	100,16%
00002696	ORSE	Luva raspa de couro, cano curto (punho *7" cm)	Material	par	3,0033403	15,18	45,59	45,59	0,01%	583.720,91	100,17%
00002696	SINAPI	OPERADOR DE ESCAVADEIRA (HORISTA)	Mão de Obra	H	0,9947724	42,23	42,01	42,01	0,01%	583.762,92	100,18%
00002696	SINAPI	ENCANADOR OU BOMBEIRO HIDRAULICO (HORISTA)	Mão de Obra	H	1,4697059	27,42	40,30	40,30	0,01%	583.803,22	100,19%



# DIÁRIO OFICIAL

## PREFEITURA MUNICIPAL DE NAZARÉ - BA

00009813/SI NAPI	ORSE	Tube de polietileno de alta densidade (pead), pe-80, de = 20 mm x 2,3 mm de parede, para ligacao de agua predial (nbr 15561)	Material	m	6,0000000		6,43		38,58		38,58	0,01%	583.841,80	100,19%
00000420/SI NAPI	ORSE	Cinta circular em aço galvanizado de 150 mm de diametro para fixacao de caixamedicao, inclui parafusos e porcas	Material	un	1,0000000		37,62		37,62		37,62	0,01%	583.879,42	100,20%
00007340	SINAPI	IMUNIZANTE PARA MADEIRA, INCOLOR	Material	L	0,9771000		38,30		37,42		37,42	0,01%	583.916,84	100,21%
10596	ORSE	Protetor auricular	Material	un	5,8761004		6,12		35,96		35,96	0,01%	583.952,80	100,21%
00005069/SI	ORSE	Prego de aço polido com cabeça 17 x 21 (2 x 11)	Material	kg	1,6795000		21,30		35,77		35,77	0,01%	583.988,58	100,22%
00002696/SI 4786	ORSE	Encanador ou bombeiro hidráulico (horista)	Mão de Obra	h	1,4000000		22,76		31,86		31,86	0,01%	584.020,44	100,22%
1209	ORSE	Parafuso cabeça sextavada 5/8" x 6"	Material	cj	2,0000000		15,73		31,46		31,46	0,01%	584.051,90	100,23%
10583	ORSE	Trincha 3"	Material	un	1,9484010		14,97		29,17		29,17	0,01%	584.111,79	100,24%
00000246	SINAPI	AUXILIAR DE ENCANADOR OU BOMBEIRO HIDRAULICO (HORISTA)	Mão de Obra	H	1,4697059		18,30		26,90		26,90	0,00%	584.138,68	100,24%
00002711/SI	ORSE	Carrinho de mão de aço capacidade 50 a 60 l, pneu com câmara	Material	un	0,1118222		236,87		26,49		26,49	0,00%	584.165,17	100,25%
00009856/SI 82	ORSE	Tube pvc, roscavel, 1/2", água fria predial	Material	m	2,8000000		9,36		26,21		26,21	0,00%	584.191,38	100,25%
11250	ORSE	Aço ca-60 4,2 a 9,5 mm	Material	kg	2,4000000		10,22		24,53		24,53	0,00%	584.215,91	100,26%
00001379/SI	ORSE	Rolo lâ de carneiro 20cm	Material	un	0,9958494		21,87		21,78		21,78	0,00%	584.237,69	100,26%
00034492/SI NAPI	ORSE	Cimento portland composto cp ii-32	Material	kg	20,4000000		1,00		20,40		20,40	0,00%	584.258,09	100,26%
11249	ORSE	Concreto usinado bombeavel, classe de resistencia c20, com brita 0 e 1, slump= 100 +/- 20 mm, exclui servico de bombeamento (nbr 8953)	Material	m³	0,0300000		581,25		17,44		17,44	0,00%	584.275,52	100,27%
00010535	SINAPI	Serra circular elétrica portátil	Equipamento	un	0,0263172		647,50		17,04		17,04	0,00%	584.292,57	100,27%
00006036/SI 2360	ORSE	BETONEIRA CAPACIDADE NOMINAL 400 L. CAPACIDADE DE MISTURA 280 L. MOTOR ELETRICO TRIFASICO 220/380 V POTENCIA 2 CV, SEM CARREGADOR	Equipamento	UN	0,0026783		6.259,71		16,77		16,77	0,00%	584.309,33	100,27%
11252	ORSE	Registro de esfera pvc, com borboleta, com rosca externa, de 1/2"	Material	un	1,0000000		16,43		16,43		16,43	0,00%	584.325,76	100,28%
00002692/SI	ORSE	Uniao pvc rígido roscavel d= 1/2"	Material	un	2,0000000		7,95		15,90		15,90	0,00%	584.341,66	100,28%
00012895/SI 1690	ORSE	Escada de alumínio de abrir com 7 degraus	Material	un	0,0432978		336,25		14,56		14,56	0,00%	584.356,22	100,28%
0000367/SI 5161	ORSE	Desmoldante protetor para formas de madeira, de base oleosaemulsionada em água	Material	l	1,3436000		10,68		14,35		14,35	0,00%	584.370,57	100,28%
00004718/SI 11248	ORSE	Capacete de segurança aba frontal com suspensão de polietileno, sem jugular (classe b)	Material	un	0,7834799		16,87		13,22		13,22	0,00%	584.383,79	100,29%
1651	ORSE	Parafuso de metal 2" x 12 (sextavado)	Material	un	2,0000000		6,30		12,60		12,60	0,00%	584.396,39	100,29%
00043463	SINAPI	Colar de tomada em pvc com travas e saída roscável de = 60mm x 1/2"	Material	un	1,0000000		11,38		11,38		11,38	0,00%	584.407,77	100,29%
00043464	SINAPI	Areia grossa - posto jazida/fornecedor (retirado na jazida,sem transporte)	Material	m³	0,0754400		139,28		10,51		10,51	0,00%	584.418,27	100,29%
00007098/SI	ORSE	Adaptador pead 20mm x 1/2"	Material	un	2,0000000		5,25		10,50		10,50	0,00%	584.428,77	100,29%
00043489	SINAPI	Fita vedacao teflon larg= 1/2"	Material	m	32,0000000		0,27		8,64		8,64	0,00%	584.437,41	100,29%
00043464	SINAPI	Pedra britada n. 2 (19 a 38 mm) posto pedra/fornecedor, sem frete	Material	m³	0,0501600		169,21		8,49		8,49	0,00%	584.445,90	100,30%
00001892/SI 00043489	ORSE	Furadeira e Parafusadeira elétrica Bosch ou Similar profissional	Equipamento	un	0,0263172		307,50		8,09		8,09	0,00%	584.453,99	100,30%
00012894/SI 10788	ORSE	Óculos branco proteção	Material	pr	1,0183230		7,93		8,08		8,08	0,00%	584.462,07	100,30%
00007098/SI	ORSE	FERRAMENTAS - FAMILIA ENCARREGADO GERAL - HORISTA (ENCARGOS COMPLEMENTARES - COLETADO CAIXA)	Material	H	64,5000000		0,12		7,74		7,74	0,00%	584.469,81	100,30%
	ORSE	FERRAMENTAS - FAMILIA OPERADOR ESCAVADEIRA - HORISTA (ENCARGOS COMPLEMENTARES - COLETADO CAIXA)	Material	H	737,6829181		0,01		7,38		7,38	0,00%	584.477,19	100,30%
	ORSE	Luva em pvc rígido roscavel, de 1", para eletroduto	Material	un	4,0000000		1,83		7,32		7,32	0,00%	584.484,51	100,30%
	ORSE	EPI - FAMILIA PEDREIRO - HORISTA (ENCARGOS COMPLEMENTARES - COLETADO CAIXA)	Material	H	3,6982400		1,55		5,73		5,73	0,00%	584.490,24	100,30%
	ORSE	Capa para chuva em pvc com forro de poliester, com capuz (amarela ou azul)	Material	un	0,2611600		21,93		5,73		5,73	0,00%	584.495,97	100,30%
	ORSE	Pá quadrada	Material	un	0,1118222		46,12		5,16		5,16	0,00%	584.501,12	100,31%
	ORSE	Te pvc, roscavel, 90 graus, 1/2", água fria predial	Material	un	1,0000000		4,51		4,51		4,51	0,00%	584.505,63	100,31%





# DIÁRIO OFICIAL

PREFEITURA MUNICIPAL DE NAZARÉ - BA

11247	ORSE	Serra mármore	Material	un	0,0002611	409,75	0,11	0,11	0,00%	584.571,25	100,32%
11240	ORSE	Alicate com isolamento	Material	un	0,0016000	59,61	0,10	0,10	0,00%	584.571,35	100,32%
11255	ORSE	Tarracha para tubos PVC de 1"	Material	un	0,0008400	78,75	0,07	0,07	0,00%	584.571,42	100,32%
11253	ORSE	Tarracha para tubos PVC de 1/2"	Material	un	0,0015400	31,87	0,05	0,05	0,00%	584.571,46	100,32%
11256	ORSE	Tarracha para tubos PVC de 1 1/2"	Material	un	0,0005600	75,00	0,04	0,04	0,00%	584.571,51	100,32%
11242	ORSE	Chave inglesa 12"	Material	un	0,0008000	42,50	0,03	0,03	0,00%	584.571,54	100,32%
11254	ORSE	Tarracha para tubos PVC de 3/4"	Material	un	0,0009800	28,50	0,03	0,03	0,00%	584.571,57	100,32%
10282	ORSE	Regua de alumínio c/ 2,00m (para pedreiro)	Material	un	0,0005222	51,00	0,03	0,03	0,00%	584.571,59	100,32%
11245	ORSE	Desempoladeira de madeira 12x22	Material	un	0,0018276	14,50	0,03	0,03	0,00%	584.571,62	100,32%
4722	ORSE	Colher de pedreiro	Material	un	0,0010443	23,50	0,02	0,02	0,00%	584.571,65	100,32%
11265	ORSE	Martelo de borracha com cabo	Material	un	0,0010443	23,43	0,02	0,02	0,00%	584.571,67	100,32%
11246	ORSE	Escala métrica de bambú	Material	Un	0,0018276	12,77	0,02	0,02	0,00%	584.571,69	100,32%
11257	ORSE	Tarracha para tubos PVC de 1 1/4"	Material	un	0,0005600	40,37	0,02	0,02	0,00%	584.571,72	100,32%
10789	ORSE	Nível de bolha de madeira	Material	un	0,0005222	19,25	0,01	0,01	0,00%	584.571,73	100,32%
11243	ORSE	Martelo sem unha	Material	un	0,0002611	35,00	0,01	0,01	0,00%	584.571,74	100,32%
11264	ORSE	Marreta de 1/2 kg com cabo	Material	un	0,0005222	16,90	0,01	0,01	0,00%	584.571,74	100,32%
10790	ORSE	Prumo de face	Material	un	0,0002611	32,43	0,01	0,01	0,00%	584.571,75	100,32%
10592	ORSE	Lima chata 12"	Material	un	0,0001400	46,46	0,01	0,01	0,00%	584.571,76	100,32%
10593	ORSE	Praio simples 30cm	Material	un	0,0001400	24,46	0,00	0,00	0,00%	584.571,76	100,32%

Totais por Tipo	
Equipamento	R\$ 8.748,12
Equipamento para Aquisição Permanente	R\$ 0,00
Mão de Obra	R\$ 77.581,18
Material	R\$ 496.851,90
Serviços	R\$ 1.118,76
Taxas	R\$ 0,00
Administração	R\$ 0,00
Aluguel	R\$ 0,00
Verba	R\$ 0,00
Transporte	R\$ 0,00
Franquia	R\$ 271,79
Outros	R\$ 0,00

**Total sem BDI** 466.182,50  
**Total do BDI** 116.538,09  
**Total Geral** 582.720,59

VICTOR ANTONIO NASCIMENTO DA SILVA  
ENGENHEIRO CIVIL - CREA 66145/BA

# RELAÇÃO DE MATERIAIS

01.	DENOMINAÇÃO	UNIDADE	QUANTIDADE	PESO
01.	PERFIL "I" - 152,40x87,50x8,75mm	M	56,35	1.239,70
02.	PERFIL "U" - 152,40x51,66x7,98mm	M	100,15	1.564,34
03.	PERFIL "U" - 101,60x40,23x4,67mm	M	361,42	3.361,17
04.	PERFIL "U" - 76,20x35,81x4,32mm	M	71,75	533,82
05.	CANTONEIRA L - 50,80x50,80x3,17MM	M		
06.	CANTONEIRA L - 101,60x101,60x7,94MM	M	13,50	164,57
07.	CHAPA 8MMX1200X400	UND.	05	170,53
08.	PARAFUSO AUTOARRAXANTE $\phi 1/4 \times 3/4$ COM UMA ARRUJELA DE AÇO E UMA DE NEOPREME	UND.	60	
09.	BARRA REDONDA $\frac{3}{8}$ "	M	185,50	164,73

ÁREA DE COBERTURA = 215,67 m<sup>2</sup>

PESO = 7.198,85Kg + 3% PERDAS = 7.414,81KG

Resumo Aço					
N	Aço	Quantidade	Comprimento (m)		Peso
			Unitário	Total	
N1	12,5	05	8,33	83,30	80,22
N4	10,0	5x12	5,65	339,00	209,16
N5	5,0	5x33	2,92	481,80	74,20
			12,5	80,22	
			10,0	209,16	
			5,0	74,20	
Total				363,58	
Total + 3%				381,76	

CONCRETO 25MPa  
12,19m<sup>3</sup>

ESCAVAÇÃO: 3,60m<sup>3</sup>  
REATERRO: 0,96m<sup>3</sup>

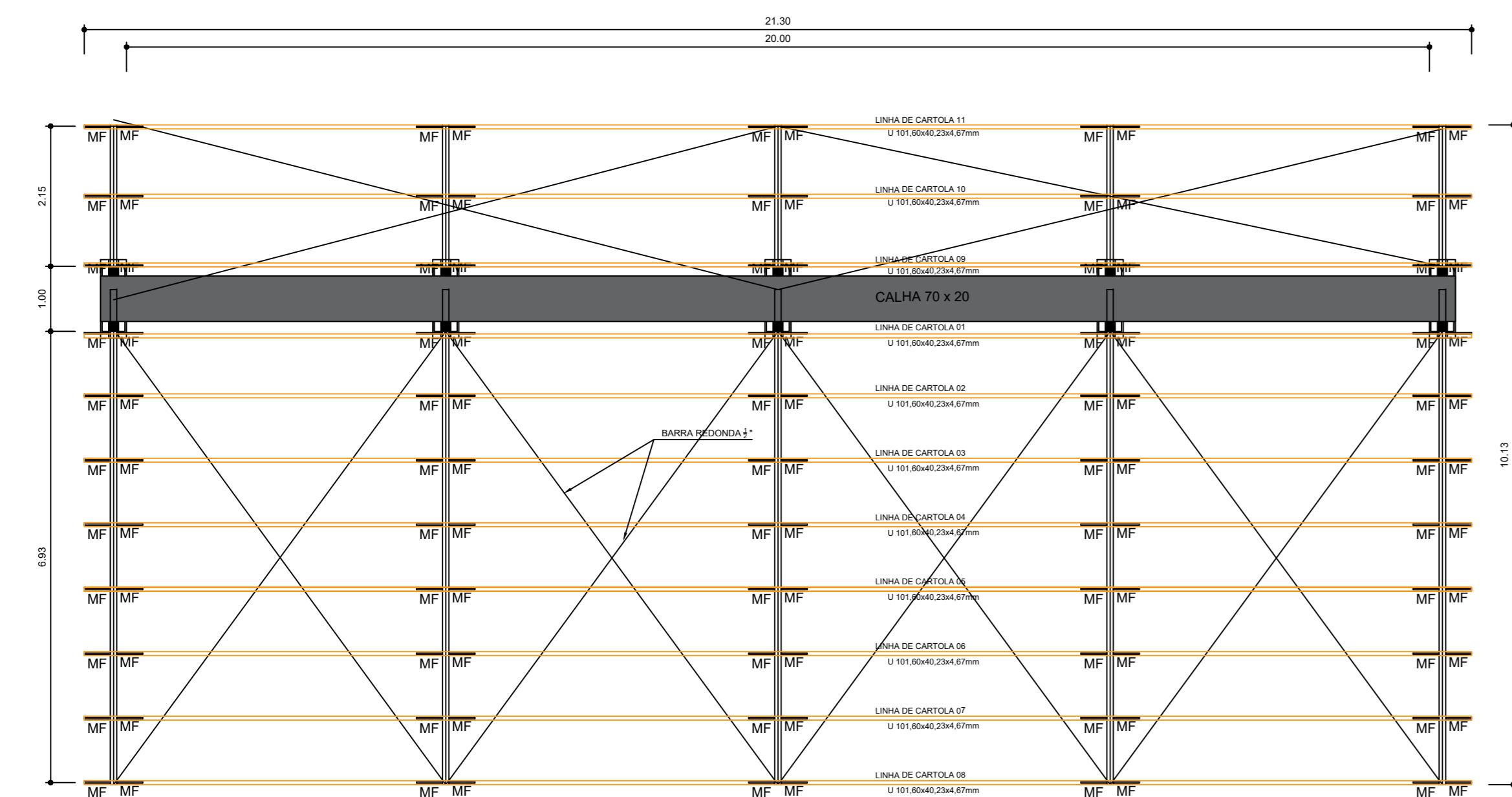
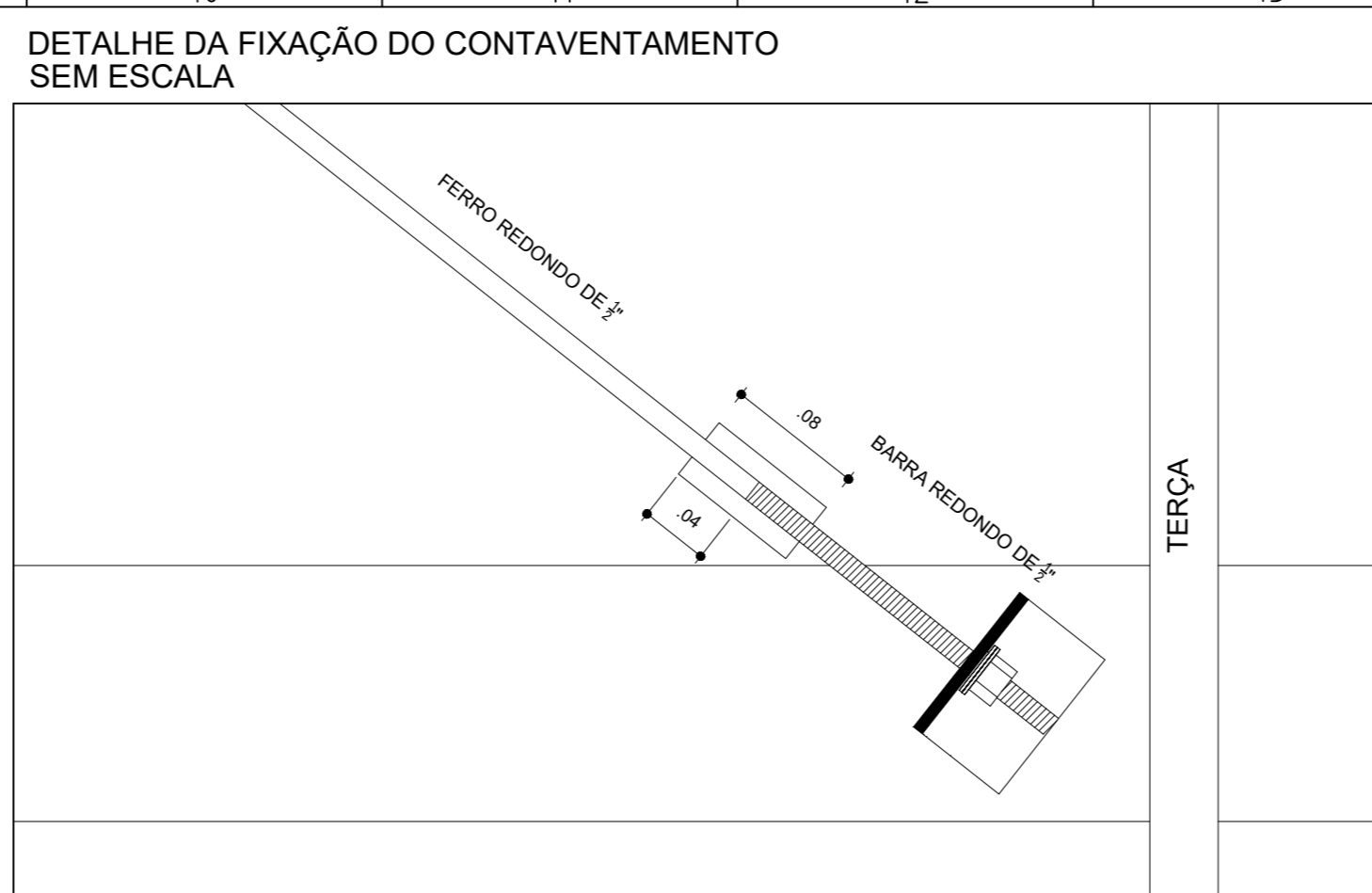

PLANTA ESTRUTURAL  
esc. 1/25

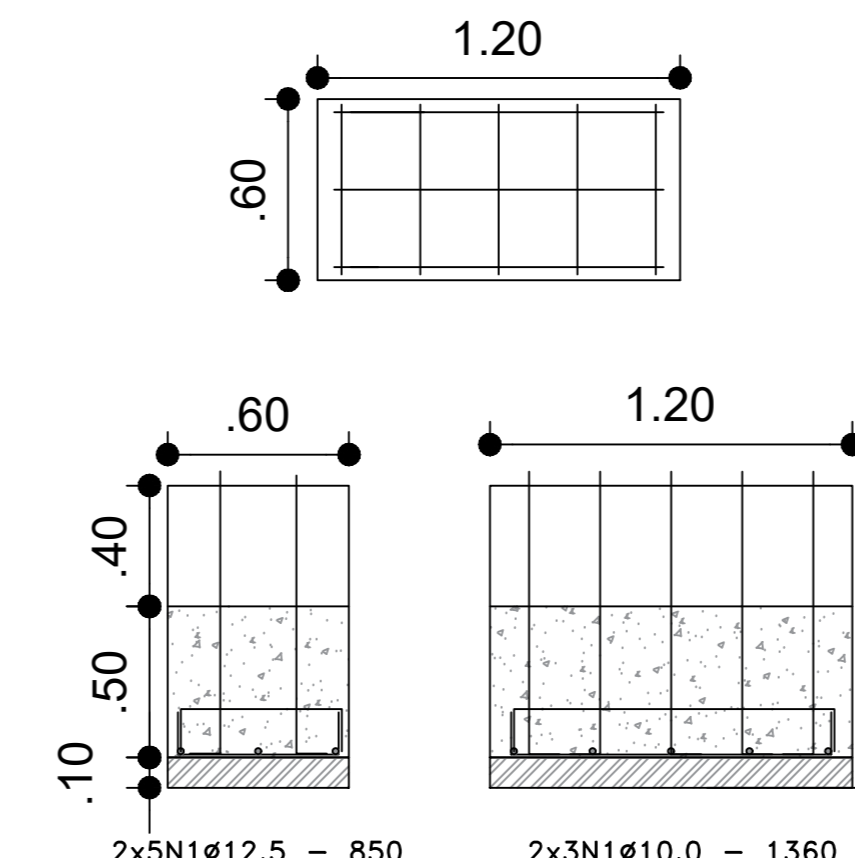
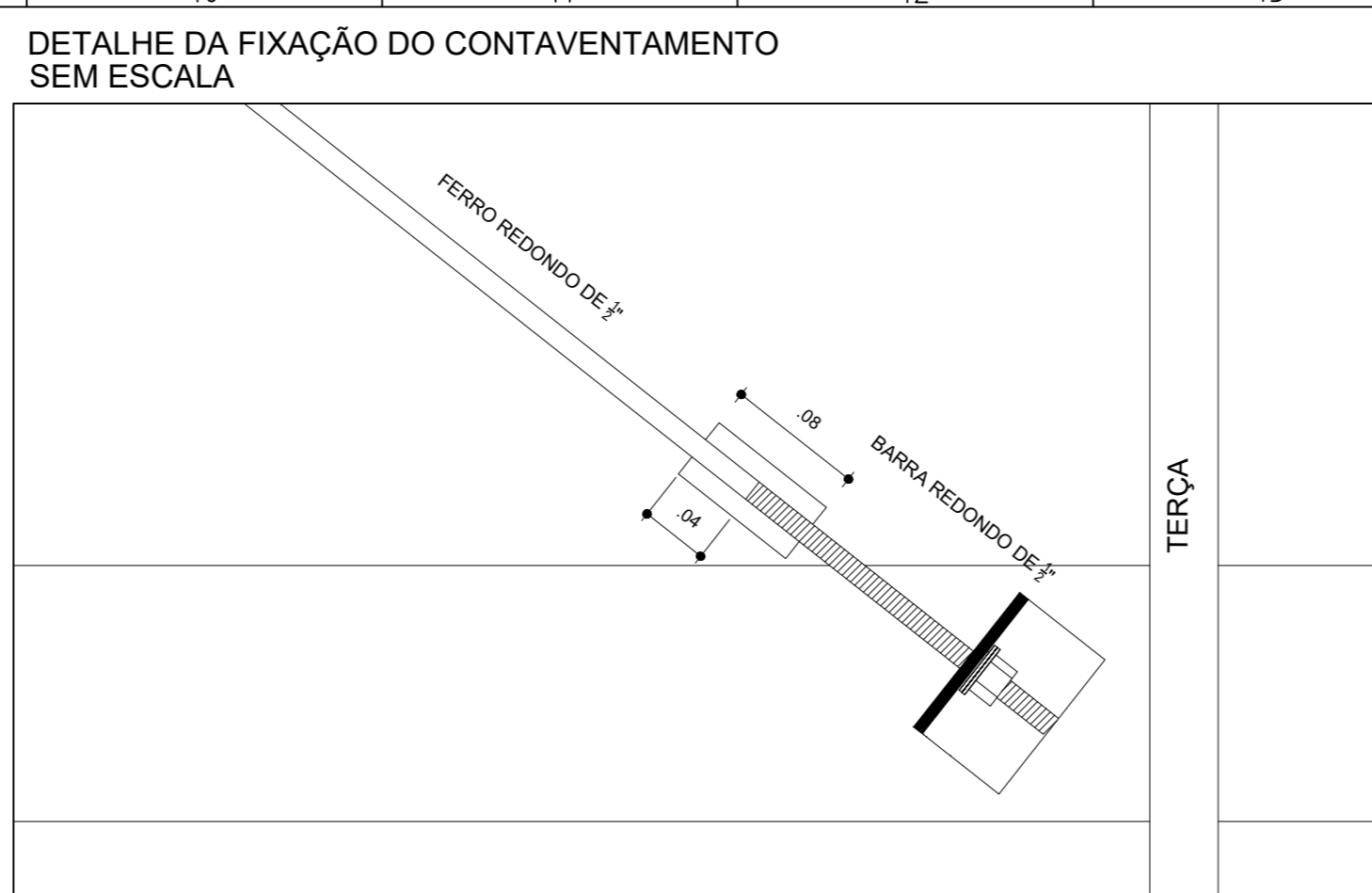

SAPATA EM CONCRETO (X05)  
esc. 1/25

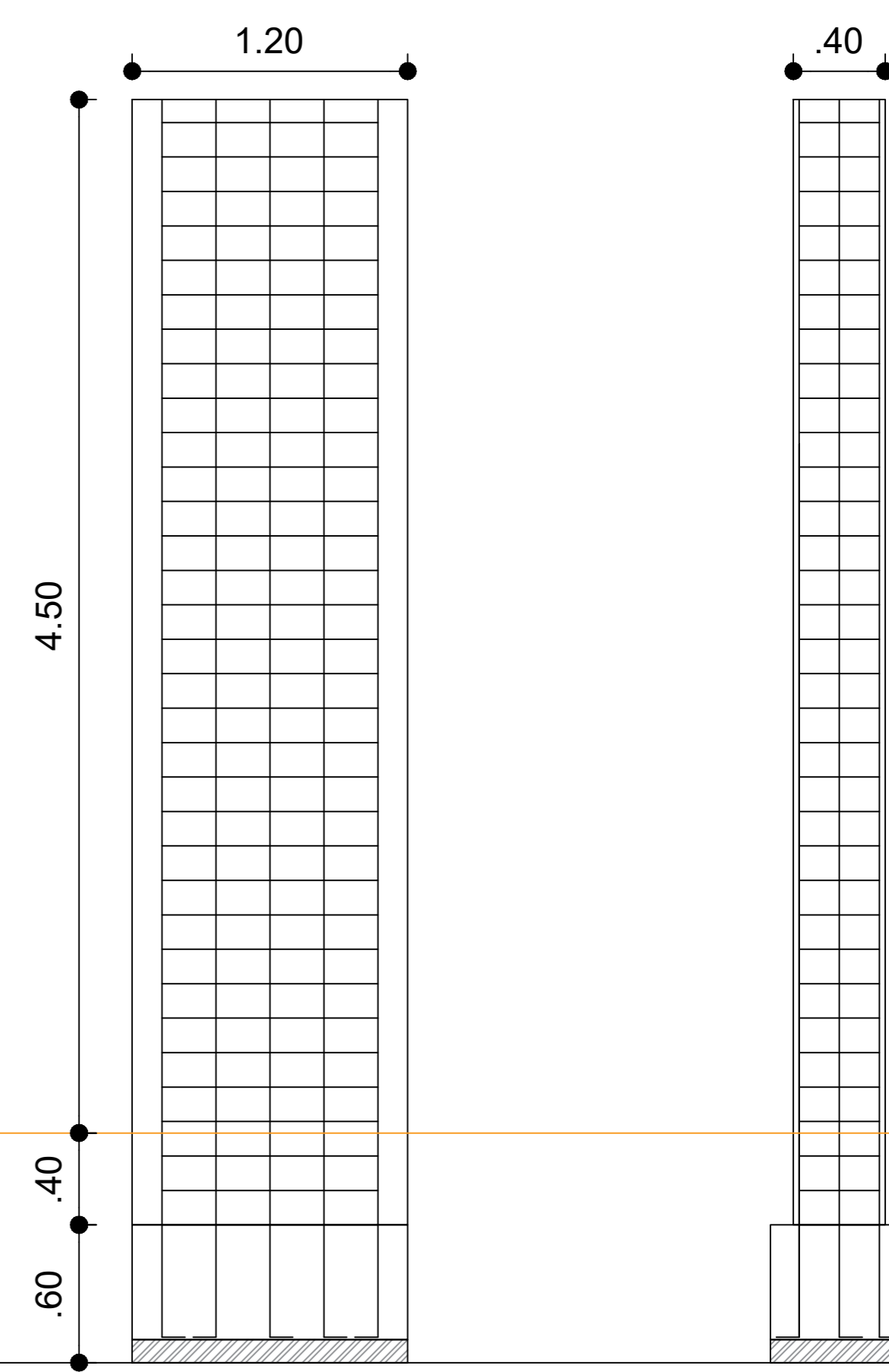
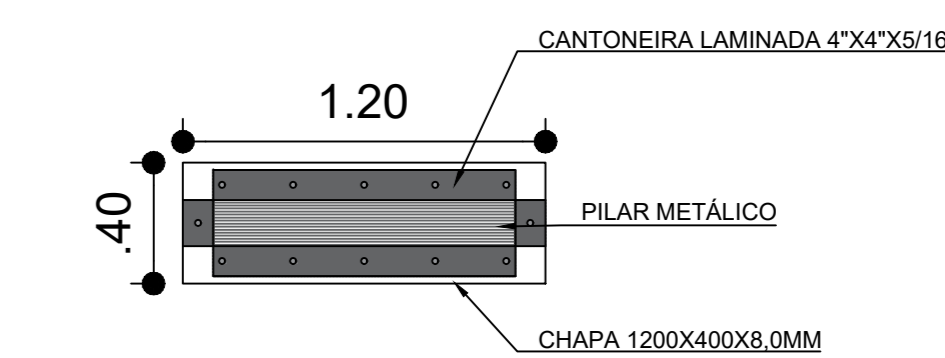

PILAR EM CONCRETO (X05)  
esc. 1/25

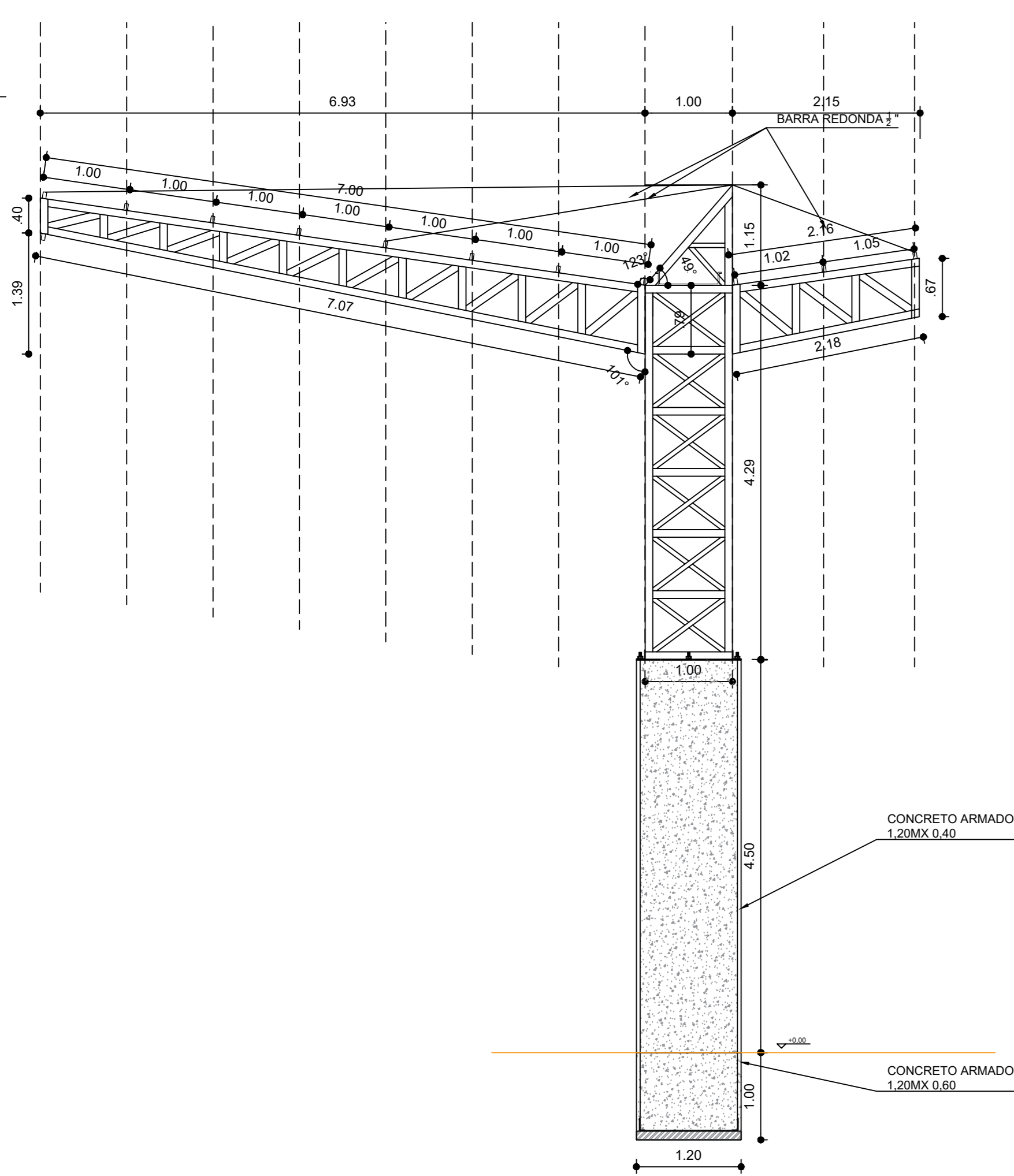

PERFIL LONGITUDINAL  
esc. 1/25

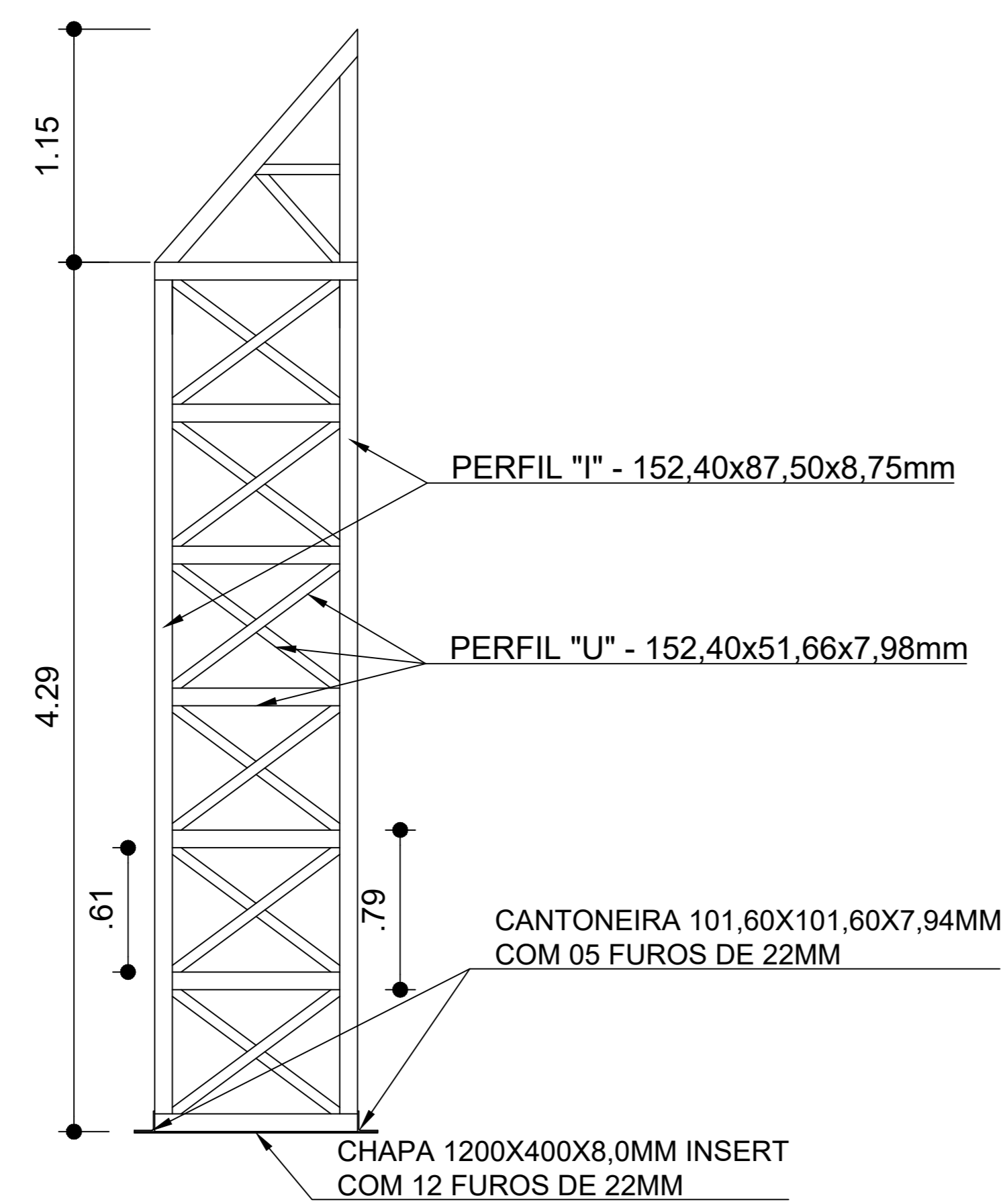

PILAR TRELIÇADO (X05)  
esc. 1/25

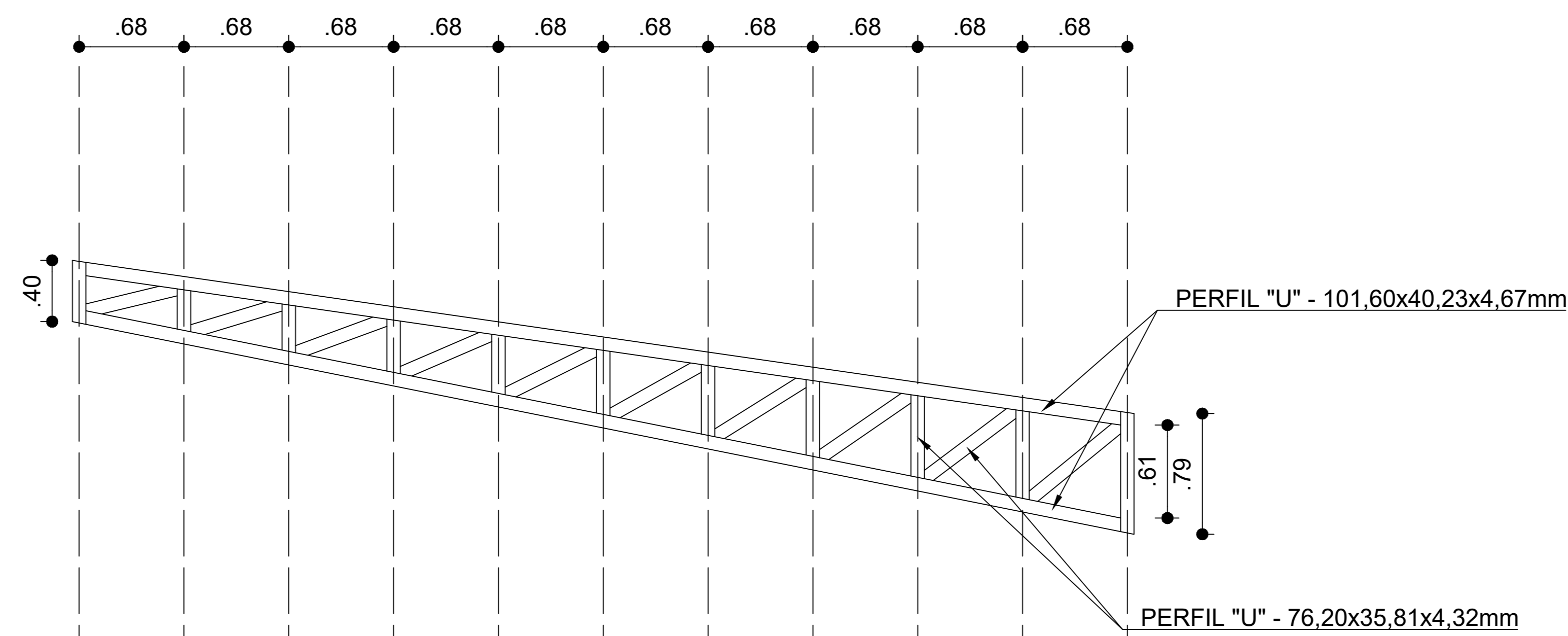

VIGA TRELIÇADO (X05)  
esc. 1/25

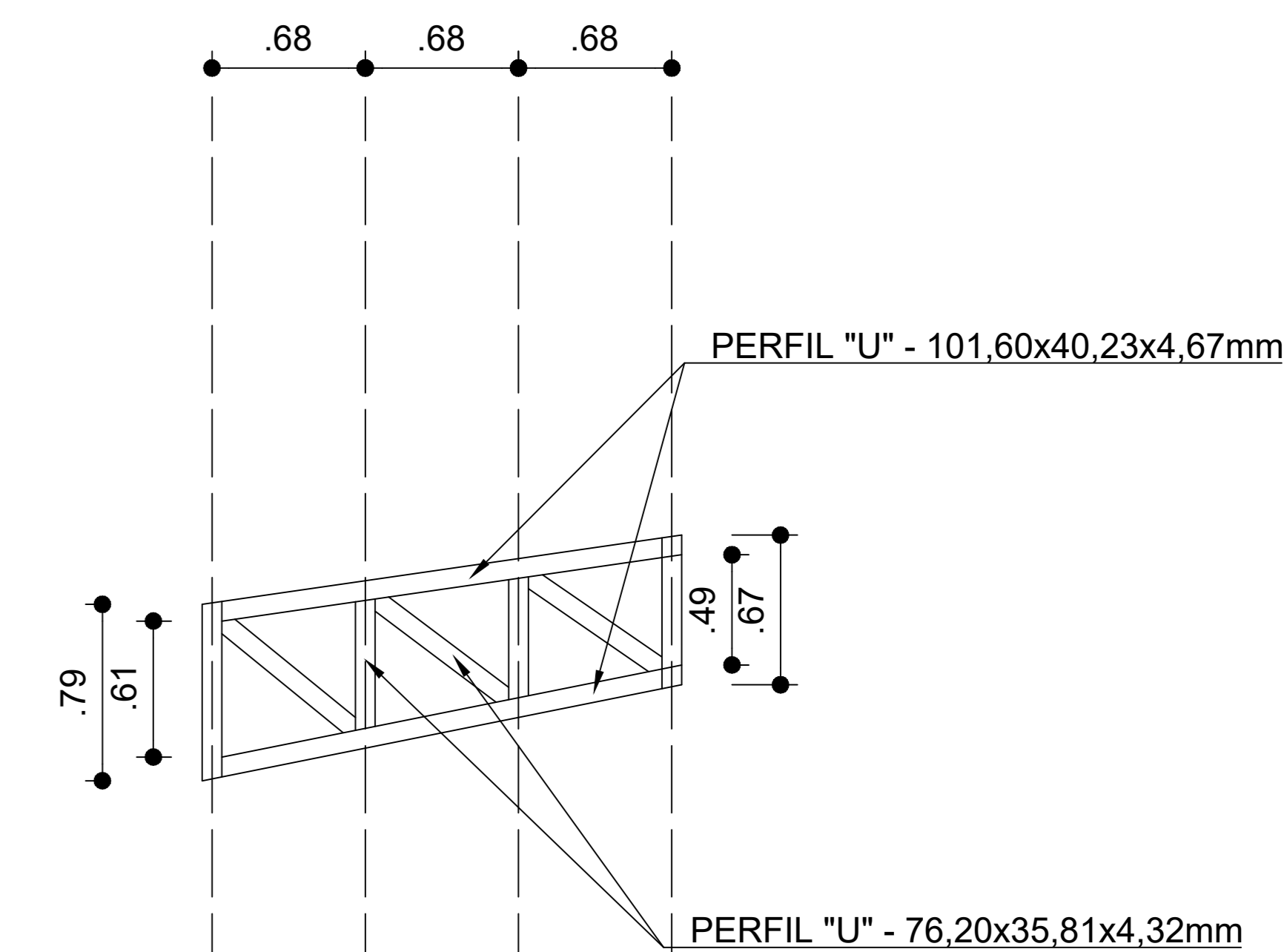

VIGA TRELIÇADO (X05)  
esc. 1/25

Ativa  
PROJETOS E SERVIÇOS LTDA

COBERTURA DA ARQUIBANCADA - VISITANTE

ESTÁDIO MUNICIPAL VIRIATO CORRÊA  
MUNICÍPIO DE NAZARÉ/BA

PLANTA BAIXA / PERFIL

DESENHO: ANDRÉ LUIZ GOMES VIDAL  
ARQUIVO ELETRÔNICO: COBERTURA ARQUIBANCADA ATIVA.dwg

MAZARE

COBERTURA DA ARQUIBANCADA - VISITANTE

ESTÁDIO MUNICIPAL VIRIATO CORRÊA  
MUNICÍPIO DE NAZARÉ/BA

PLANTA BAIXA / PERFIL

RES.P. TÉCNICO: ANDRÉ LUIZ GOMES VIDAL - CREA Nº BA38853/D

DATA INICIAL: MAI/2024  
ESCALA: IND.

# RELAÇÃO DE MATERIAIS

01.	DENOMINAÇÃO	UNIDADE	QUANTIDADE	PESO
01.	PERFIL "I" - 152,40x87,50x8,75mm	M	123,97	2.727,34
02.	PERFIL "U" - 152,40x51,66x7,98mm	M	220,33	3.441,56
03.	PERFIL "U" - 101,60x40,23x4,67mm	M	847,30	7.879,93
04.	PERFIL "U" - 76,20x35,81x4,32mm	M	414,65	3.085,00
05.	CANTONEIRA L - 50,80x50,80x3,17MM	M	411,84	1.952,12
06.	CANTONEIRA L - 101,60x101,60x7,94MM	M	29,70	362,04
07.	CHAPA 8MMX1200X400	UND.	11	311,16
08.	PARAFUSO AUTOARRAXANTE	UND.	132	
09.	Φ1/4"x3/4" COM UMA ARRUELA DE AÇO E UMA DE NEOPREME			
10.	BARRA REDONDA 1"	M	442,30	392,76

### Resumo Aço

N	Aço	Quantidade	Comprimento (m)		Peso
			Unitário	Total	
N1	12,5	11	16,66	183,26	176,48
N2	10,0	11x12	2,65	349,80	215,83
N3	5,0	11x13	2,92	417,56	64,30
			12,5	176,48	
			10,0	215,83	
			5,0	64,30	
Total				456,61	
Total + ST				479,44	

CONCRETO 25MPa  
16,51m³

ESCAVAÇÃO: 7,92m³  
REATERRO: 2,11m³

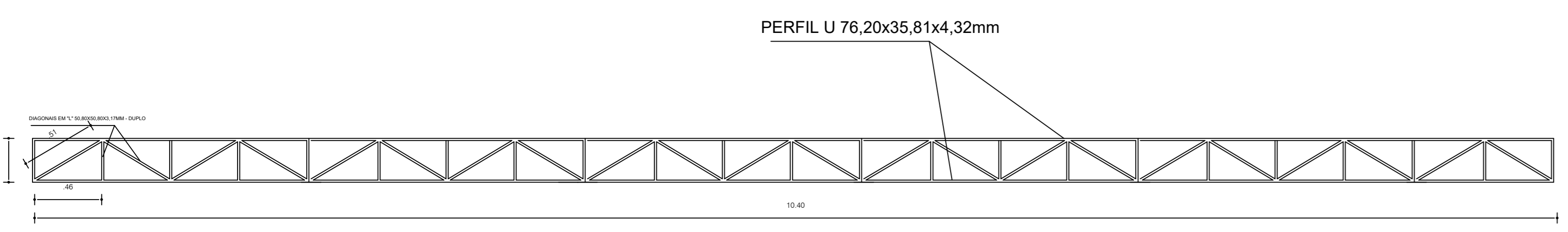
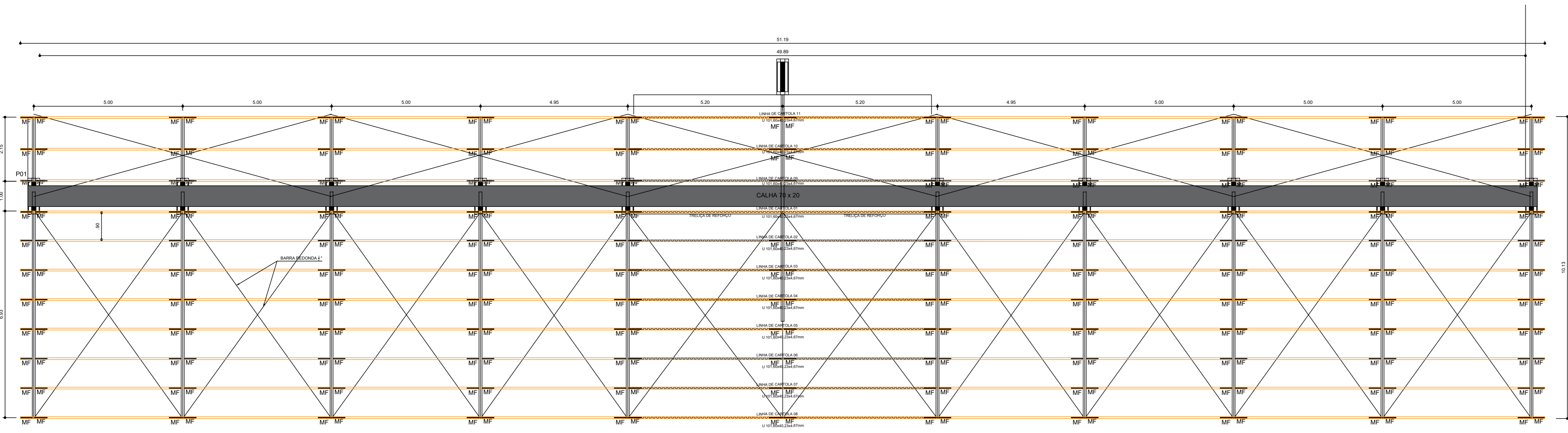
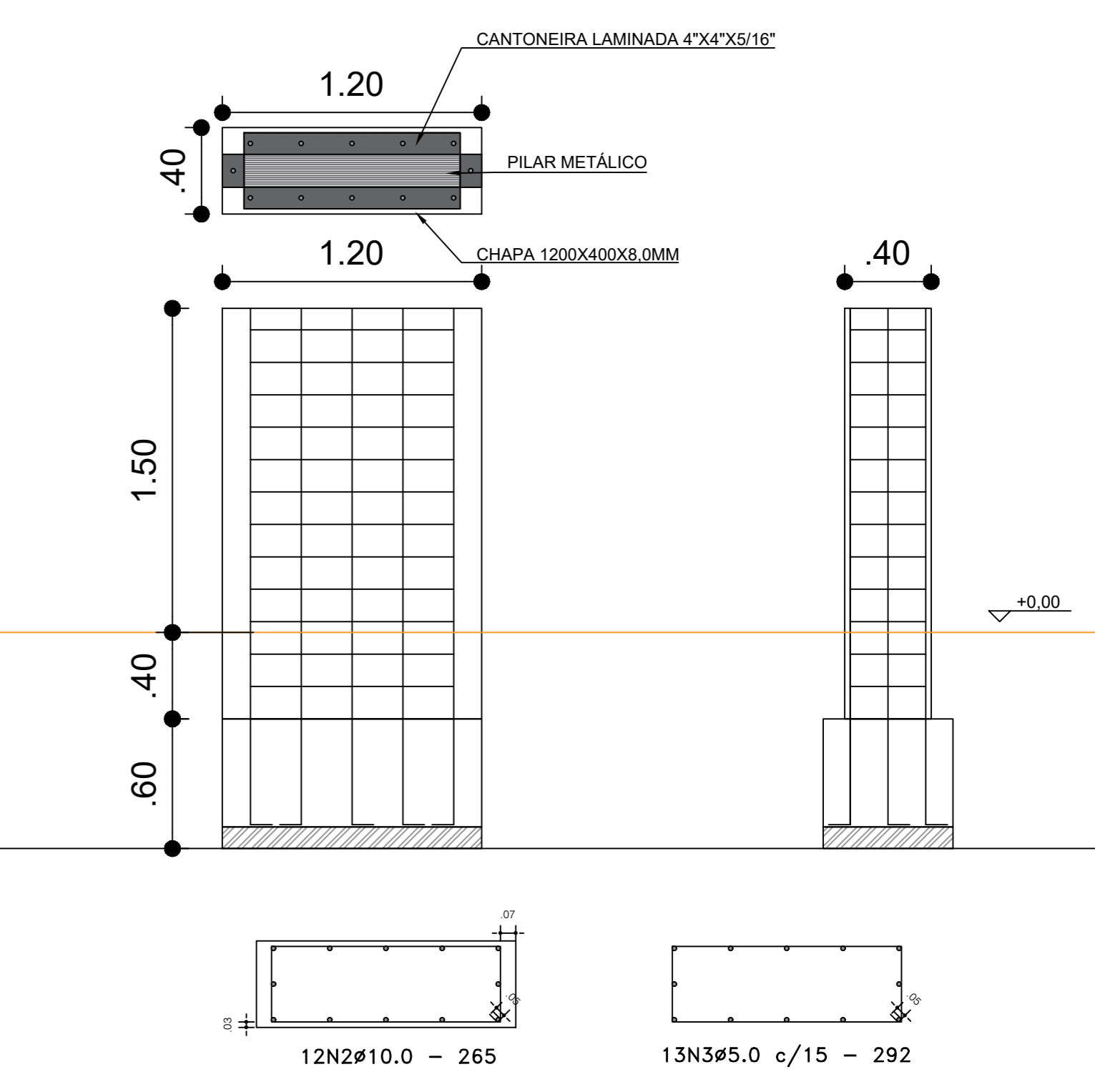
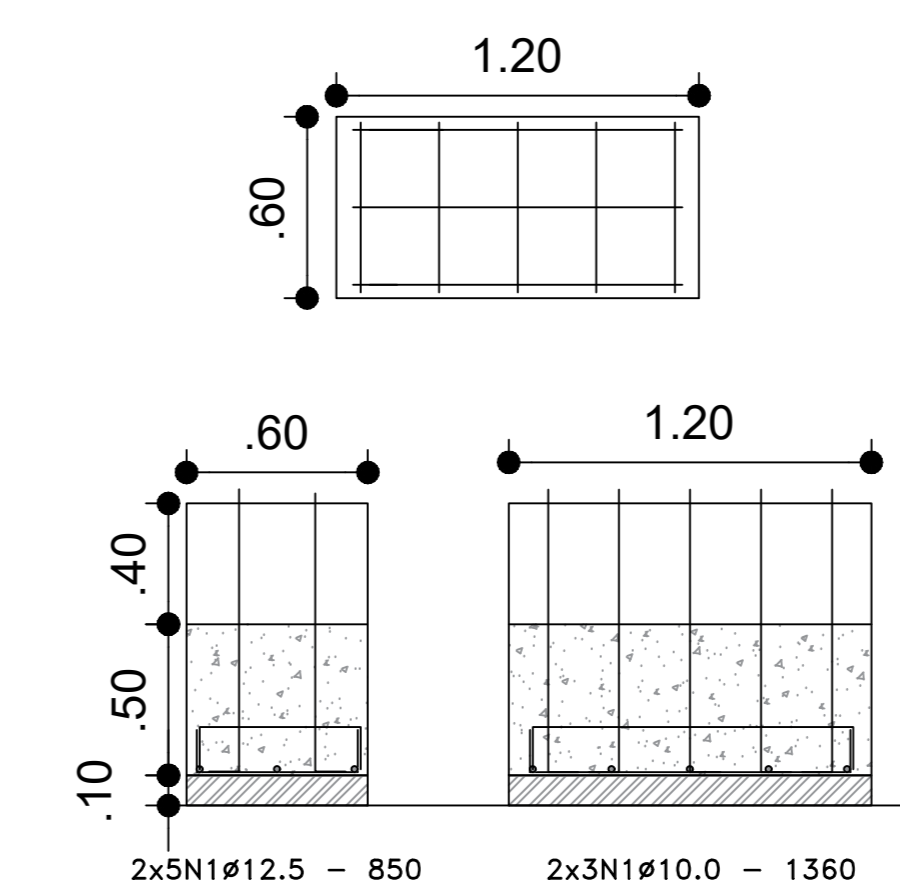
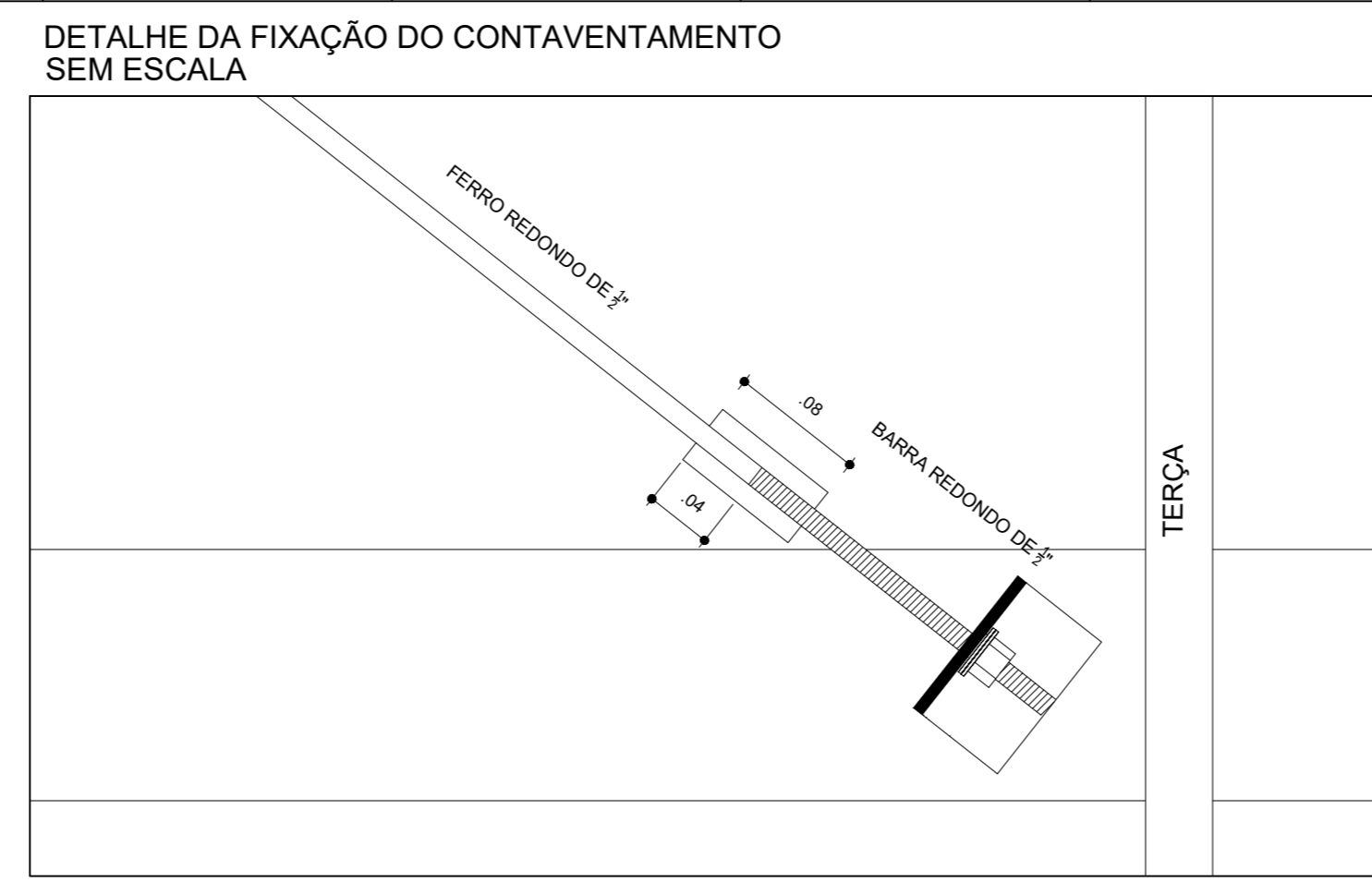

8 TRELICA DE REFORÇO (X12) esc. 1/25

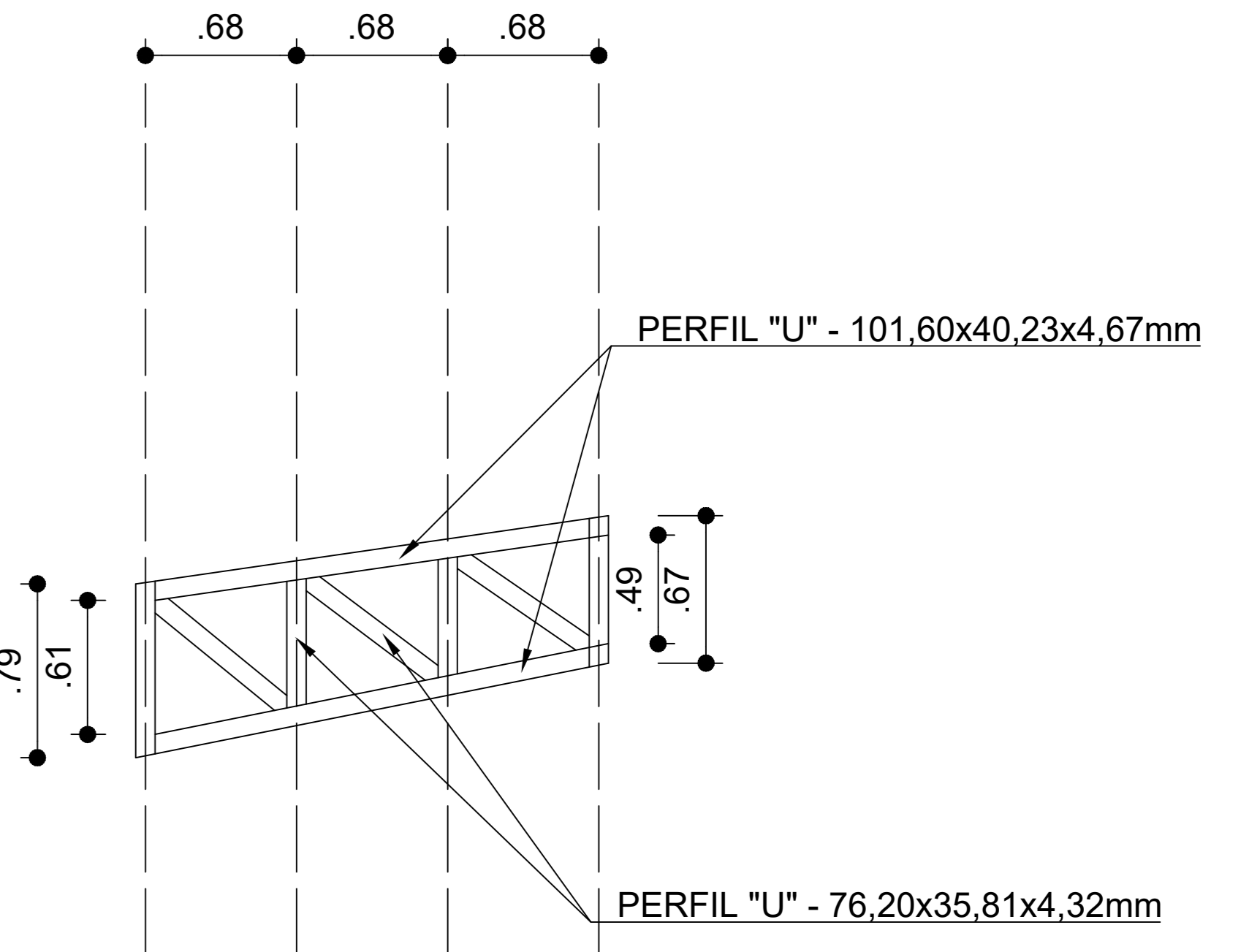
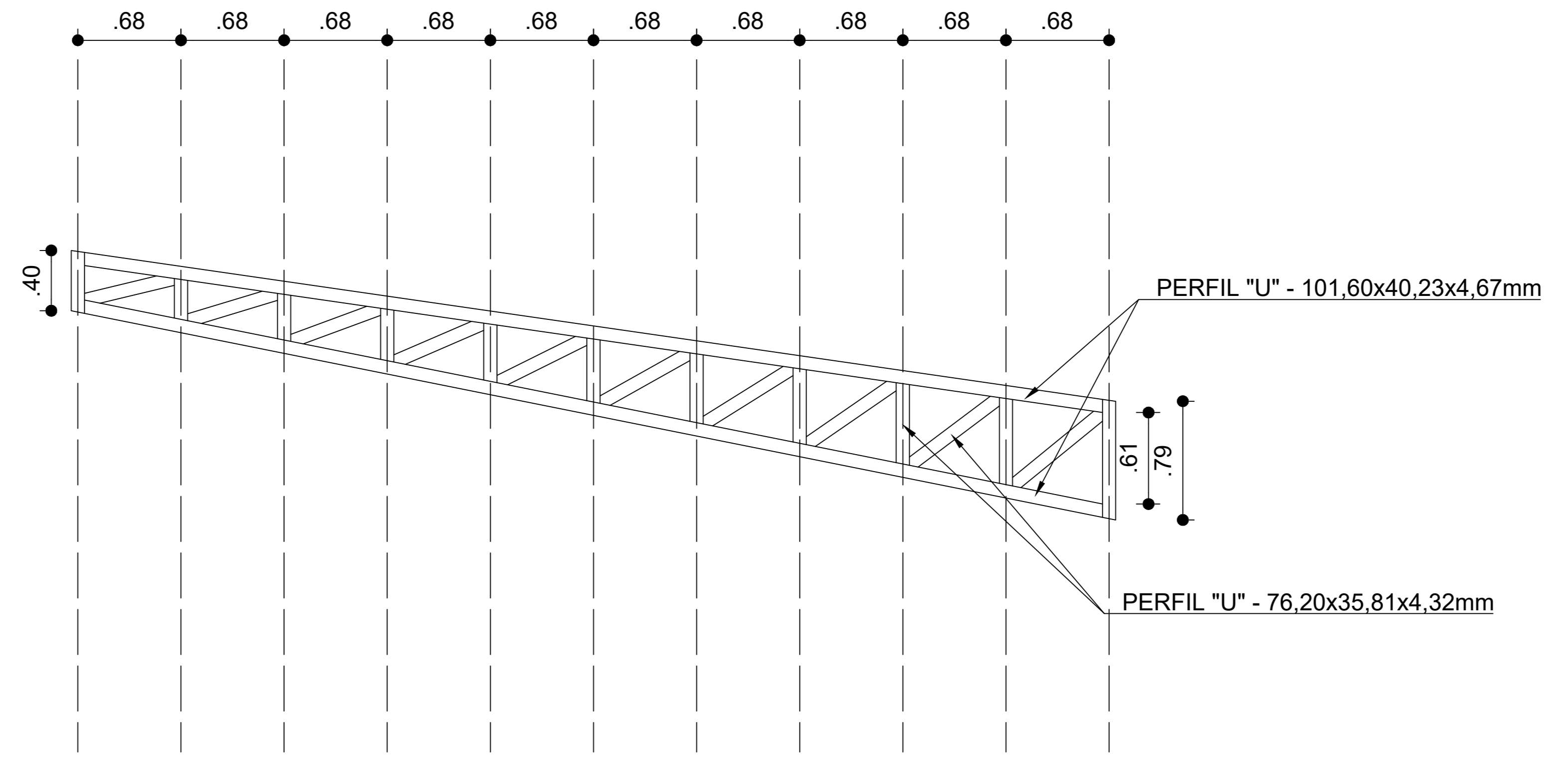
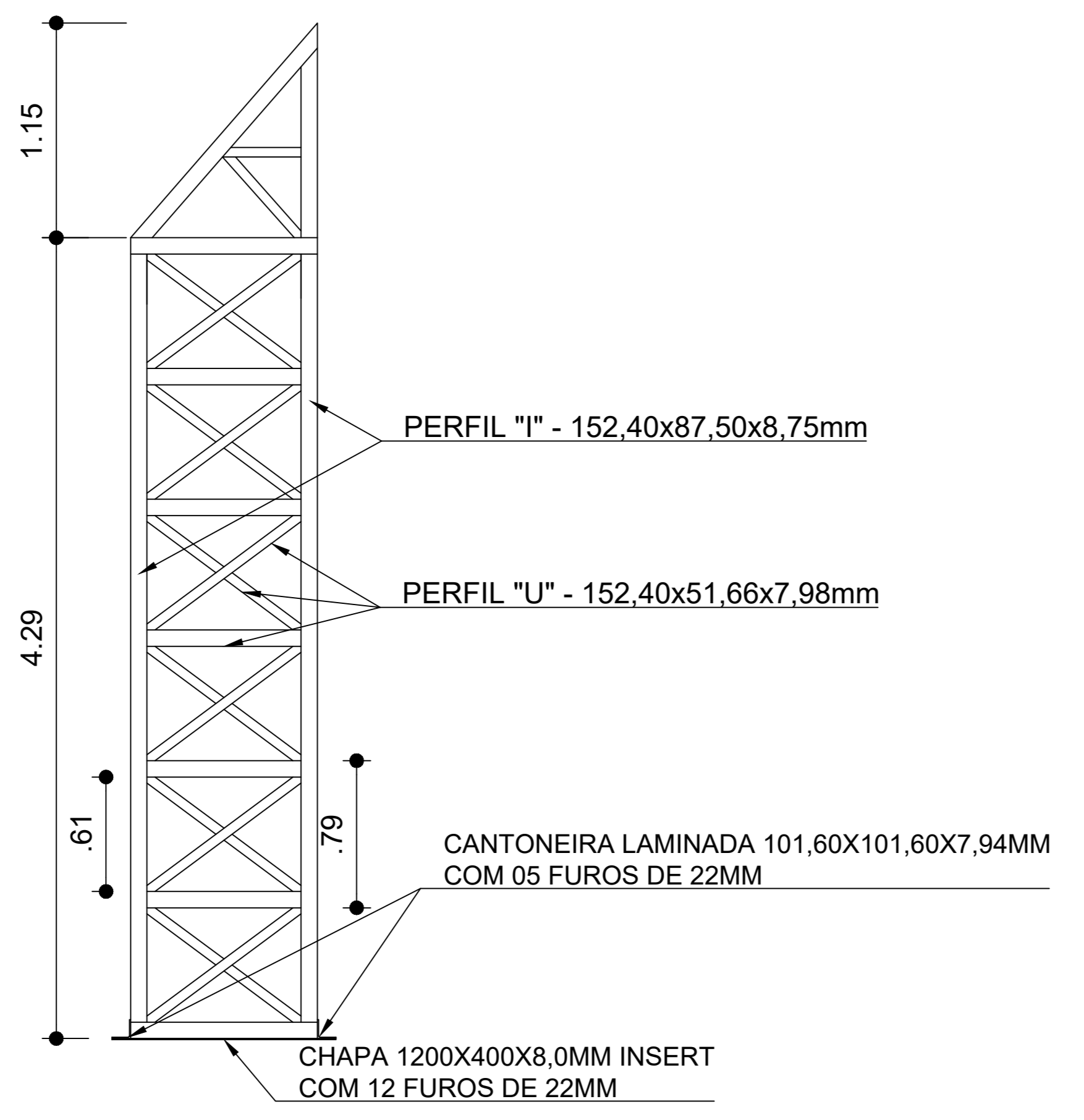
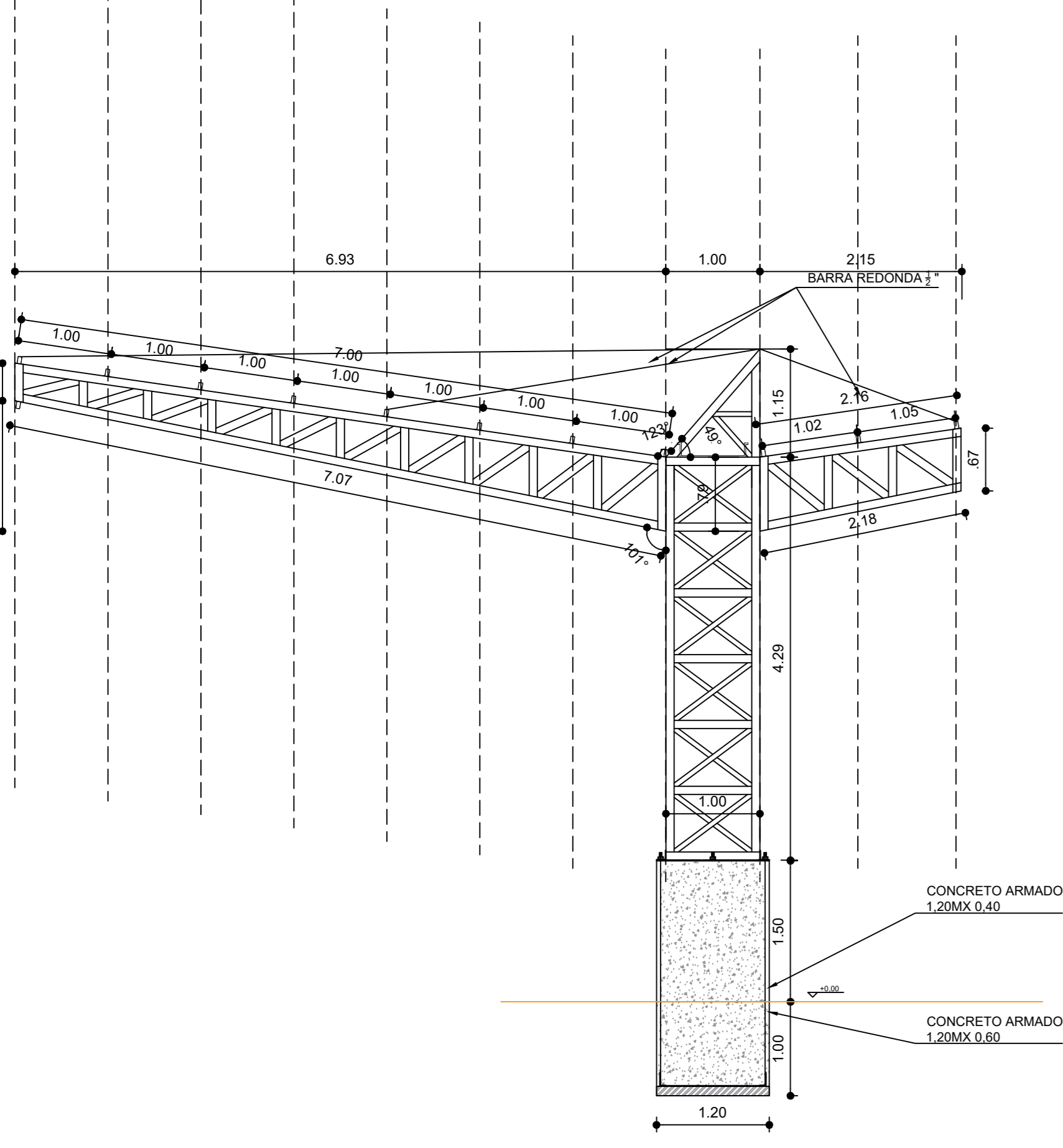

5 VIGA TRELICADA (X11) esc. 1/75

**Ativa**  
PROJETOS E SERVIÇOS LTDA

NAZARÉ

OBRA: COBERTURA DA ARQUIBANCADA - PRINCIPAL

LOCAL: ESTÁDIO MUNICIPAL VIRIATO CORRÊA - MUNICÍPIO DE NAZARÉ/BA

TÍTULO: PLANTA BAIXA / PERFIL

DESENHO: ANDRÉ LUIZ GOMES VIDAL

RESP. TÉCNICO: ANDRÉ LUIZ GOMES VIDAL - CREA Nº BA38853/D

ARQUIVO ELETRÔNICO: COBERTURA ARQUIBANCADA ATIVA.dwg

DATA INICIAL: MAI/2024

ESCALA: IND.